

# さがら

2009  
5月  
第346号

村長エッセー	P 2
平成21年度予算	P 4
トピックス	P 7
保健福祉のひろば	P 9
お知らせ	P 14
カレンダー	P 19

松馬場先生人クレーブ  
美化粧園





# 村長エッセー

相良村長 徳田正臣

新緑が目まぶしい季節になりました。今、つつじの真っ盛りで、色とりどりの花を咲かせています。今は赤・白・ピンク・紫などほんとうにカラフルな色がありますが、私が小さいころは、自宅の裏山に咲いている自然のつつじで色はだいたい色と言うのか一色のイメージしかありませでした。そのつつじも開発とともに激減してしまったのが淋しくもあります。いずれにせよ5月は自然の息吹を強く感じる時季です。



高校ぐらいのとき、本屋での立ち読みの話。それは、数百年前のアメリカという設定です。ある賢明な父親が3才になった息子に親としてこの子を将来どういう仕事に就けようかと考えました。そこで、父親は息子の前に、りんごと金貨と聖書を差し出しました。父は子供に「自分のほしいものをひとつだけ」選ぶように言いました。りんごを選んだら農夫にさせよう！金貨を選んだら銀行家にさせよう！聖書を選んだら神父になってもらおう！・・・と、考えたのです。

息子は何を選んだか？！・・・まず、息子は右手でりんごをかじり始めました。ところが、今度は左手で金貨をポ

ケットに突っ込み、さらには聖書の上に腰掛けたままりんごをかじり続けました。そこで、父親はこの子を何にしたか。それは政治家でした。そして、数十年後、息子は大統領になったという話です。



上の話では大統領になったとはいえ、政治家は貪欲・信用できない・自己中心的などマイナスイメージがあることは否定できません。おそらくこの政治家イメージは残念ながら世界共通ではないでしょうか。もちろん、政治家にはルールを守り、住民のために働く、誠実な人がたくさんいます。自分たちの住むこの地域この村を自分たち住民パワーで、すばらしいものにしようとのうねりが各地から出てきたことも嬉しいことです。



4月19日に村議会議員選挙が行われ、5月からは11人の議員が新たな任期をスタートさせます。全議員ともプラス的に捉えることのできる村民が選んだ議員だと信じています。村民が選んだ村民のための政治をする仲間として、前向きな議論をして、ともに村づくりにまい進したいと思います。

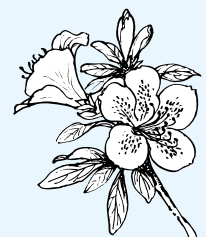

# 平成21年度の区長さんです。よろしくお願ひいたします。

\* (敬称略)

番号	区名	区長名
1	上四浦	山口三郎
2	中四浦	池井浩之
3	初神	本田哲彦
4	下四浦	中川弘
5	上川上	西利光
6	上川下	山下勝義
7	松馬場	田口道夫
8	上園	大和敏丸
9	永江	山田寿一

番号	区名	区長名
10	朝迫	平森正徳
11	中央	江嶋勝磨
12	松葉	木村隆
13	平原	平塚正
14	永谷	十津川リン子
15	新村	平田和夫
16	十島	岩本正輝
17	井沢	西繁孝
18	並木野	竹崎英敏

平成20年度

## 相良村情報公開条例第20条に基づく運用状況について

情報公開請求があった実施機関	請求件数	開示決定件数	一部開示件数	非開示決定件数
相良村	6	6		
相良村教育委員会				
相良村選挙管理委員会				
相良村監査委員会				
相良村農業委員会	1			1
相良村固定資産評価審査委員会				
相良村議会				
合計	7	6		1

## 役場職員人事異動

(平成21年4月1日付け)

### ( ) は前職

中村 高志	税務課主事 (総務課主事)
阿久津裕介	教育委員会事務局参事 (総務課参事)
蓑毛 宏幸	総務課参事 (保健福祉課参事)
佐竹 竜一	産業振興課主事 (建設課主事)
福山 慎司	建設課主事 (教育委員会主事)
渋谷美佐江	保健福祉課参事 (産業振興課参事)
宮原 史拓	産業振興課主事 (新採)
池田 文美	保健福祉課主事 (保健福祉課技能労務)
原口 蘭子	相良村学校給食共同調理場 (教育委員会事務局)

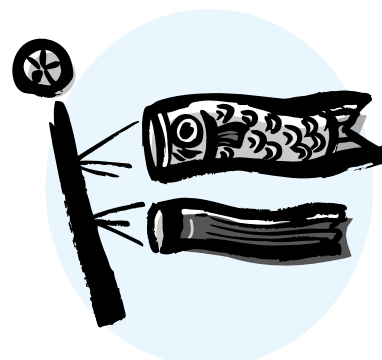

# 平成21年度の相良村

## ～ 平成21年度当初予算 ～

平成21年度の当初予算が相良村議会3月定例会で可決されました。

### 一般会計

村の会計の基本となるのが一般会計です。村税収入や国・県からの交付税などを財源とし、福祉の充実や道路整備などの村の基本的な施策などに使う経費となります。

平成21年度の一般会計の予算総額は28億5千450万6千円で、前年度に比べて8千603万円（5.9%）の増額となりました。

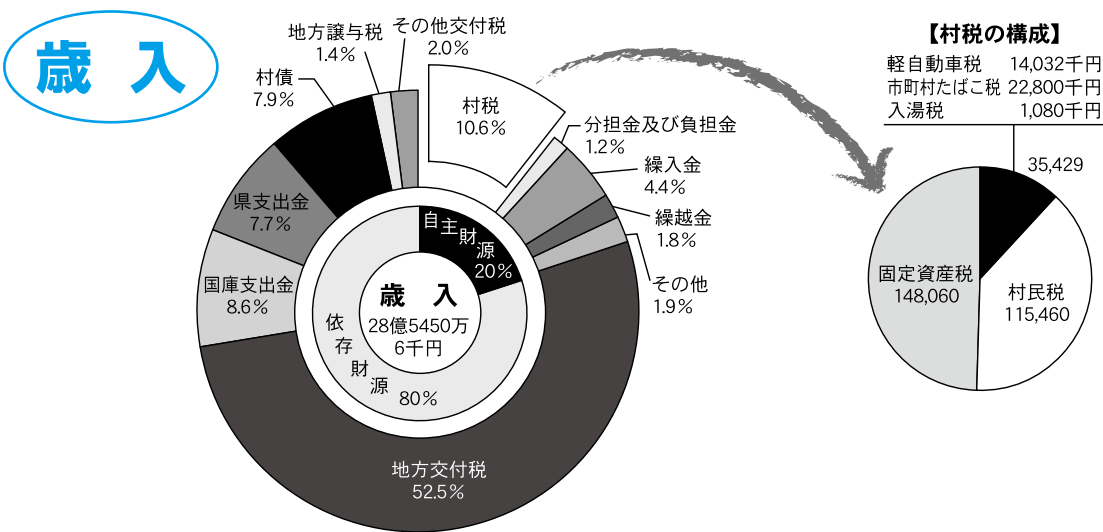

単位：千円

村税	301,432
分担金及び負担金	34,202
繰入金	126,483
繰越金	50,000
その他	53,522
地方交付税	1,500,000
国庫支出金	244,602
県支出金	221,165
村債	224,300
地方譲与税	41,000
その他交付金	57,800

	35,429
村民税	115,460
固定資産税	148,060

自主財源	565,639
依存財源	2,288,867

### 当初予算とは？

村の会計年度は、毎年4月1日から翌年3月31日までとし、会計年度の初めに計画された予算を当初予算といいます。

### 用語の説明

- ◆**村税**…村民の皆さんから納めていただく税金や会社の法人村民税など
- ◆**繰入金**…各種基金などから一般会計へ繰り入れたお金
- ◆**地方交付税**…いったん国税として納められた所得税、法人税、酒税、たばこ税を一定の基準に基づき、地方公共団体の財政力に応じて交付されるお金
- ◆**国庫支出金**…国が地方公共団体に対してその経費（教育、社会保障、公共事業など）の全部または、一部に充てるために交付する負担金や補助金
- ◆**県支出金**…村が行なう事業に対して県から交付される使い道が決まっているお金
- ◆**村債**…事業を行なうために借り入れるお金
- ◆**地方譲与税**…手続上、国税として納税されている税金で、その全部または一部が、一定の基準で地方公共団体に譲与されるもの。地方道路譲与税。石油ガス譲与税など。

# 歳出

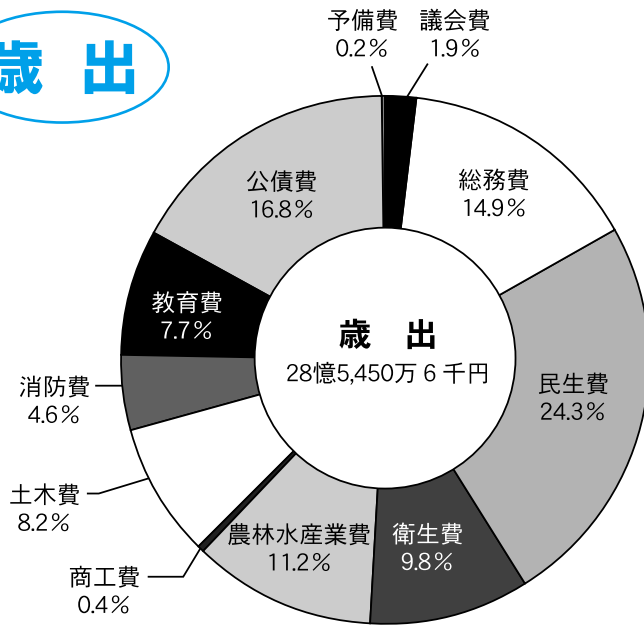

単位：千円

議会費	54,840
総務費	426,460
民生費	694,527
衛生費	279,179
農林水産業費	318,724
商工費	11,423
土木費	234,279
消防費	131,052
教育費	219,113
公債費	479,745
予備費	5,000

## 平成21年度特別会計予算の状況 単位：千円

会計名	平成21年度	対前年比
国民健康保険	588,000	95.8%
老人保健	2,015	1.8%
簡易水道	133,195	105.7%
農業集落排水	176,366	124.8%
森林総合研究所分収造林	835	83.7%
介護保険	583,300	103.3%
後期高齢者医療	43,423	96.2%

※特別会計とは、特定の事業を行なうときに、一般会計とは別に経理をする会計を特別会計といいます。本村では、上記の7つの特別会計があります。

## 主な予算額

◆総務費	電子計算費	29,244千円
	衆議院議員選挙	5,699千円
◆民生費	後期高齢者医療事業費	87,374千円
	老人福祉費	37,125千円
	障害福祉費	117,799千円
	児童措置費	228,143千円
	児童手当	45,243千円
◆衛生費	老人保健費	37,369千円
◆農林水産費	農業振興費	176,555千円
	畜産業費	2,940千円
	林道維持費	6,760千円
◆商工費	観光費	5,008千円
◆土木費	住宅建設費	97,686千円
◆教育費	学校管理費(小学校費)	46,044千円
	(中学校費)	22,051千円
	共同調理場	36,003千円
	社会教育費	31,883千円
	体育施設費	11,977千円

## 村民1人あたりに使われる予算 (H21.3.31現在 5,226人)

<b>教育費</b>  41,927円	<b>消防費</b>  25,077円	<b>土木費</b>  44,861円	<b>商工費</b>  2,186円	<b>農林水産費</b>  60,988円	<b>衛生費</b>  53,421円	<b>民生費</b>  132,898円	<b>総務費</b>  81,604円	<b>議会費</b>  10,494円
---------------------------	---------------------------	---------------------------	--------------------------	-----------------------------	---------------------------	----------------------------	---------------------------	---------------------------



相良北小学校  
田中慎一郎

## はじめまして

この度の定期異動により、上天草市立登立小学校より、相良北小学校へ赴任してまいりました。「学びを活かす 人を活かす 地域を活かす」というキャッチフレーズのもと、相良北小ならではの教育を継承、発見、創造し、一人ひとりの「さがらきたっこ」の個性を認め、学んだことを教育活動に活かし、その子の可能性を追求します。今子ども達に何をしてやれるのか、どうしたら子ども達のためになるかを考え、教職員、家庭、地域を活かした教育を展開していく所存ですので、何とぞよろしくお願いいたします。



相良南小学校長  
鮫島 謙一

## 明るく元気にきびきびとした学校に

相良南小、児童252名・12学級、職員22名で本年度をスタートいたしました。学校は、人との関わりを学ぶところ。あいさつ・返事・お礼の言葉が元気に飛び交い、明るくきびきびとした学校になるよう取り組んで参ります。また、学校は勉強をするところ。いろんなことを学び、子どもたちの力が伸びる学校にしていきたいものです。相良村の宝252名の子どもたちがすくすくと成長できるよう皆様のご支援、よろしくお願いいたします。



相良中学校長  
藤本 誠一

## 日本一の学校をめざして

平成21年度は56名の新生を迎え、173名の全生徒と19名の教職員で日本一の学校を目指していきたくと思います。昨年度はスポーツ面、文化面で素晴らしい活躍を見せてくれました。今年度は昨年以上の成果が上がるように全職員一丸となって生徒達一人一人を大切にした特色ある教育活動を行って参りたいと思います。そして、この素晴らしい自然に恵まれたふるさと相良村を誇りに思い、「相良村で教育を受けてよかった」と自慢できる生徒の育成を図って参りたいと思います。ご支援、ご協力をよろしくお願いいたします。



Brendan Shutie  
ブレンダン・シューティー

Hello, everyone in Sagara,  
My name is Brendan Shutie and I have been living in Sagara since April 04, 2009.  
I am from Melbourne, Australia. I am very excited to be here, it is a very beautiful area with amazing scenery.  
I am really looking forward to teaching the students at chu gakko, minami sho and kita sho. I am also happy to teach everyone about my country.  
Please ask me any questions, I will enjoy speaking with you.  
Yoroshiku onegaishimasu.

Brendan Shutie.

(相良村の皆さん、こんにちは。

私の名前は、ブレンダン・シューティーです。今年の4月4日から相良村に住んでいます。

オーストラリアのメルボルン出身です。相良村はとてもワクワクするところです。相良村は、素晴らしい景色で美しいところです。

私は、中学校、南小、北小の生徒たちに教えることを心から楽しみにしています。また、私の国のことを、皆さんにお伝えすることをうれしく思います。いろいろ質問してください。皆さんとお話しするのを楽しみにしています。

よろしくおねがいします。

ブレンダン・シューティー)



## 平成20年度 相良村教育論文入選者

相良村教育委員会は、教職員の資質の向上と相良村学校教育の充実を図る目的で論文を募集しましたところ、今年もすばらしい論文の応募があり、次の8名を表彰しました。

入選者は、次のとおりです。

### ○ 優秀賞

「『食』に関する関心を持ち、自らの健康を考えた食生活を実践する児童の育成」

山本小津江（相良北学校）

「自ら学び、自ら考え、主体的に正しく判断し、行動する生徒の育成」… 田上 順一（相良中学校）

### ○ 入選

「小学校新学習指導要領 外国語活動導入にむけて」…………… 西 一喜（相良南小学校）

「仲間関係を育てるソフトバレーボールの授業」…………… 沢田 均（相良南小学校）

「子ども一人一人が心地よいと思えるクラスを目指して」…………… 松尾 裕史（相良南小学）

「基礎・基本の確かな定着を図る授業の創造」…………… 五島 功晴（相良南小学校）

「読解表現力を高める国語学習」…………… 酒井 康隆（相良北小学校）

「読みの技能を身につけ、読み取ったことや自分の考えを表現できる生徒の育成」

増井 智展（相良中学校）



## 社会福祉功労者で 県知事表彰

平成20年度熊本県社会福祉功労者知事表彰の伝達式が3月13日球磨地域振興局で行われ、本村より特別養護老人ホーム川辺川園の緒方礼子施設長が表彰されました。緒方施設長



は、昭和60年に同園の施設長に就任され、長年にわたり相良村の高齢者福祉に貢献されてきました。

今回の表彰は、社会福祉の向上に著しい功績があった方及び団体等で、真に他の模範となるものに対し、その功績をたたえ、この表彰をすることによって、県民一人ひとりの社会福祉への理解と意識の高揚を図ることを目的とするものです。

## 小山勝清文学を 楽しむ



4月5日、相良村文化協会（迫田鶴夫会長）主催の文化講演会が村総合体育館で開催されました。元人吉高校教諭の前山光則氏が、「勝清文学を楽しむ」と題し、本村出身の作家・小山勝清の文学について講演されました。

小山勝清は、戦前の人気雑誌『少年倶楽部』に彦一とんちばなしを連載し、一地方の民話の主人公であった彦一を全国に広めた功労者だったと紹介されました。前山氏の軽妙な語り口で、彦一とんちばなしが読みすすめられると、あらためて小山勝清の名作を楽しむことができました。

# 入学式

4月8日に相良中学校、4月9日に相良北小学校、相良南小学校の入学式がありました。各学校の新しい生徒、児童数は相良中学校に60人、相良北小学校に6人、相良南小学校に39人です。



相良中学校



相良北小学校

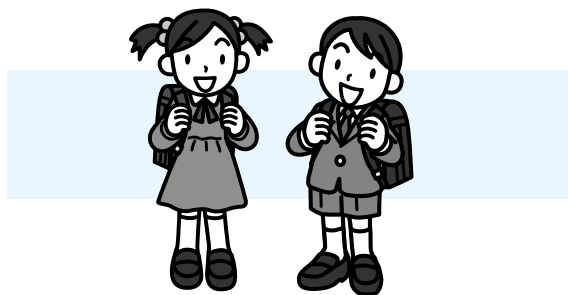

相良南小学校

## 相良村社会福祉協議会に 寄付

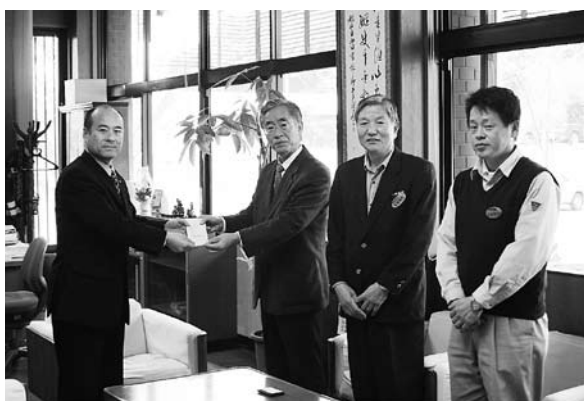

3月18日に、人吉木材市場から来庁され、展示会で行われたフリーマーケット等の売上を寄付されました。

## 鳥居



井沢地区にゴミの不法投棄があったことから、住民の考案で鳥居が建てられました。

鳥居のおかげで、ゴミの不法投棄がなくなりました。



# 保健福祉のひろば

お問い合わせは 保健福祉課（直通）☎35-1032  
 国保係—内線25 戸籍係—内線29 保健係—内線26  
 福祉係—内線24・28まで

## 5月小児科在宅当番医

○ 受診時間 午前9時から午後5時まで ○  
 3日 堤病院附属九日町診療所小児科 22-2251  
 4日 やまむら医院 45-0005  
 5日 人吉総合病院小児科 22-2191  
 6日 たかはし小児科内科医院 24-2222  
 10日 増田クリニック 22-3570  
 17日 堤病院附属九日町診療所小児科 22-2251  
 24日 公立多良木病院小児科 42-2560  
 31日 たかはし小児科内科医院 24-2222  
 \*受診される場合は、医療機関へ連絡してください。

## 国民健康保険 こんなときは**14日以内**に届け出を!

	こんなとき	届け出に必要なもの
国保に加入するとき	ほかの市区町村から転入したとき	ほかの市区町村の転出証明書、印かん
	職場の健康保険などをやめたとき	職場の健康保険をやめた証明書、印かん
	職場の健康保険などの被扶養者からはずれたとき	被扶養者でない理由の証明書、印かん
	子どもが生まれたとき	保険証、母子健康手帳、印かん
	生活保護を受けなくなったとき	保護廃止決定通知書、印かん
	外国籍の人が加入するとき	外国人登録証明書
国保をやめるとき	ほかの市区町村に転出するとき	保険証、印かん
	職場の健康保険などに加入したとき	国保と職場の健康保険の両方の保険証（後者が未交付の場合は加入したことを証明するもの）、印かん
	職場の健康保険などの被扶養者になったとき	
	国保の被保険者が死亡したとき	保険証、死亡を証明するもの、印かん
	生活保護を受けるようになったとき	保険証、保護開始決定通知書、印かん
	外国籍の人がやめるとき	保険証、外国人登録証明書
その他	退職者医療制度の対象になったとき	保険証、年金証書、印かん
	村内で住所が変わったとき	保険証、印かん
	世帯が分かれたり、一緒になったりしたとき	
	出稼ぎや長期の旅行に行くとき	
修学のため別に住所を定めるとき	保険証、在学証明書、印かん	
	保険証をなくしたとき（あるいは汚れて使えなくなったとき）	身分を証明するもの（使えなくなった保険証など）、印かん

## 国民健康保険に加入されている40歳～74歳の方

### 受けてください!! 特定健康診査・特定保健指導

平成20年4月より特定健診・特定保健指導が始まりました。  
 健診の受診状況・メタボリックシンドロームの改善率・保健指導実施率で、国の定めている目標に到達しなかった場合、皆さんの保険税が増額される可能性があります。  
 村民ひとりひとりが、健診を受け健康で長生きできる生活を送ることで、増え続ける国民医療費を抑制し、国民皆保険制度の維持につながります。



生活習慣病の原因となるメタボリックシンドローム（内臓脂肪症候群）は40代から急増します。40歳以上の方は年に一度は健康診査を受け、早期にメタボリックシンドロームを発見・重症化の予防に努めましょう。  
 特定健康診査・特定保健指導を、皆様の健康維持にご活用ください。

# 毎年誕生月に「ねんきん定期便」が届きます。

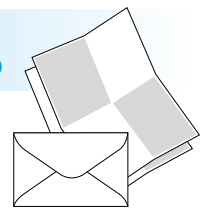

送付対象は国民年金、厚生年金に加入中の方です。

お知らせする内容は

- ①年金加入期間（加入月数、納付済月数等）
- ②50歳未満の方・・・加入実績に応じた年金見込額  
50歳以上の方・・・「ねんきん定期便」作成時点の加入制度に引き続き加入した場合の将来の年金見込額  
既に年金受給中（金額停止中も含む）の方には年金見込額は通知しません。
- ③保険料の納付額（被保険者負担分累計）
- ④年金加入履歴
- ⑤厚生年金のすべての期間の月毎の標準報酬月額・賞与額、保険料納付額
- ⑥国民年金のすべての期間の月毎の保険料納付状況（納付、未納、免除等の別）  
（平成22年度以降は、①～③について更新してお知らせします。また⑤、⑥については直近一年分をお知らせします。35、45、58歳の方々に対しては平成21年度と同じ内容を更新してお知らせします。）

上記内容を確認いただき、「もれ」や「誤り」がある場合は「年金加入記録回答票」に記入し、返送してください。「もれ」や「誤り」がない場合は回答の必要はありません。ただし水色の「年金加入記録回答票」が同封されている方（58歳になられる方、「ねんきん特別便」にご回答いただいていない方など）は「もれ」や「誤り」がない場合も、必ずご回答ください。

※すでに「ねんきん特別便」などで訂正の申し出をいただいている期間についてはあらたに申し出いただく必要はありません。「ねんきん特別便」で申し出いただいた期間について社会保険業務センター等で調査・確認をし、調査結果を送付します。

わからないことや疑問な点があれば『ねんきん定期便専用ダイヤル』へ！

0570-058-555

※一部のIP電話及びPHSからは「03-6700-1144」にお電話ください。

受付時間 月～金曜日：午前9時～午後8時まで 第2土曜日：午前9時～午後5時まで



標準報酬月額とは・・・事業主から労働の対償としてうける通貨・現物を問わず、すべてのものをいいます。  
例えば給料のほか、超勤手当、家族手当、通勤手当などで、所得税、住民税を控除される前のものになります。

【問合せ先】国保係

## ● 特別障害者手当

身体又は知的・精神に著しく重度の障がいがあり、日常生活に常に特別の介護を必要とする在宅の20歳以上の重度障がい者に対し手当を支給します（所得による支給制限があります。）

<手当額等>月額26,440円

- \* 手当は2月、5月、8月、11月にそれぞれ前月までの3か月分を支給します。
- \* 障がいの状態は、原則として専用の診断書により審査することとなります。

## ● 障害児福祉手当

身体又は知的・精神に著しく重度の障がいがあり、日常生活に常に介護を必要とする在宅の20歳未満の重度障がい者に対し手当を支給します（所得による支給制限があります。）

<手当額等>月額14,380円

- \* 手当は2月、5月、8月、11月にそれぞれ前月までの3か月分を支給します。
- \* 障害の状態は、原則として専用の診断書により審査することとなります。

## ● 特別児童扶養手当

20歳未満で、身体又は知的・精神に中度以上の障がいのある児童を養育している父もしくは母、又は父母に代わってその児童を養育している人に対し手当を支給します。（所得による支給制限があります。）

<手当額等>1級：1人につき月額50,750円

2級：1人につき月額33,800円

- \* 手当は4月、8月、11月にそれぞれ前月（11月は当月）までの4か月分を支給します。
- \* 障害の状態は、原則として専用の診断書により審査することとなります。



# 介護保険 からの お知らせです

介護保険法に基づき、向こう3年間（平成21年度から平成23年度）の第1号被保険者（65歳以上）の方の保険料を見直した結果、現行保険料では相良村の介護保険会計を健全に運営することが困難である見込みであることから、今回、次のように改定させていただくことになりました。

介護保険は、皆様方に納めていただく保険料で、介護が必要となった時の保険給付費をまかなう支え合いの制度です。今回の保険料改定と保険料納付にご理解、ご協力くださいますようお願いいたします。

保険料算定の基礎 (前年の所得)	旧保険料額 平成21年3月までの 保険料 (月額)	新保険料額 平成21年4月からの 保険料 (月額)
生活保護受給者および老齢福祉年金受給者であって世帯全員が村民税非課税の方	<b>2,600円</b> (5,200円×0.5)	<b>2,800円</b> (5,600円×0.5)
世帯員全員が村民税非課税の方で前年の本人所得金額と課税年金収入額が80万円以下の方	<b>3,900円</b> (5,200円×0.75)	<b>4,200円</b> (5,600円×0.75)
世帯員全員が村民税非課税の方で前年の本人所得金額と課税年金収入額が80万円を超える方	<b>5,200円</b> (5,200円×1.0)	<b>5,600円</b> (5,600円×1.0)
世帯の誰かに村民税が課税されていて、本人は村民税非課税の方 <b>(基準額)</b>	<b>6,500円</b> (5,200円×1.25)	<b>7,000円</b> (5,600円×1.25)
本人が村民税課税の方で前年の本人の所得金額の合計が200万円未満の方	<b>7,800円</b> (5,200円×1.5)	<b>8,400円</b> (5,600円×1.5)
本人が村民税課税の方で前年の本人の所得金額の合計が200万円以上の方		

※所得金額とは収入から控除を引いた所得（課税対象額）です。

## 【参考】

介護保険の財源は、保険料と公費がそれぞれ半分ずつとなっています。

$$\text{基準額 (月額)} = \frac{\text{相良村で介護保険の給付に係る費用} \times \text{65歳以上の人の負担分 (20\%)}}{\text{相良村の65歳以上の人数} \times 12\text{ヶ月}}$$

## 介護保険の財源

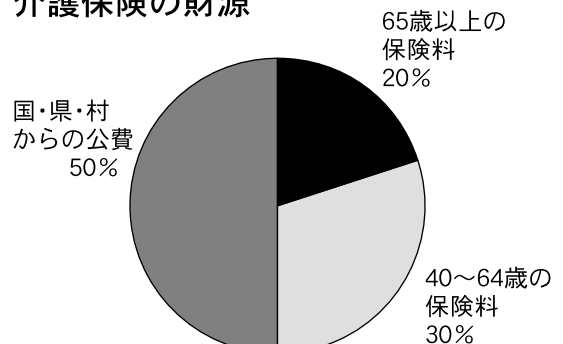

○H18～19年度実績および20年度給付見込額

18年度	531,828千円
19年度	558,841千円
20年度	560,805千円
計	1,651,474千円

○H21年～23年度給付見込額

21年度	582,318千円
22年度	592,541千円
23年度	596,964千円
計	1,771,823千円

# 光化学スモッグについて

## 1 光化学スモッグとは？

### 『光化学スモッグ』のメカニズム

図のように、自動車や工場などから排出される酸化窒素や炭化水素などが、太陽からの強い紫外線を受けて光化学反応を起こし、オゾンなどの光化学オキシダント（酸化性物質）に変化します。この濃度が高くなると、白いモヤがかかったようになります。これが『光化学スモッグ』と呼ばれています。最近では大陸からの移流による影響も指摘されています。



## 2 光化学スモッグが発生しやすい気象条件

「光化学スモッグ」は、3～10月頃にかけて日差しが強く、気温が20～25℃以上、風が弱い（3m/s以下）日に発生しやすくなります。一日のうちでは、午前10～11時頃から濃度が上昇しはじめ、午後1時～4時頃に最も濃度が高くなります。太陽が沈んだ日没後には徐々に濃度は低くなります。

## 3 健康への影響は？

人によって違いがありますが、敏感な眼、鼻、のどが影響を受けやすく、主な症状は「眼のチカチカやショボショボ」「涙流れ」「のどのイガイガや痛み」などです。濃度が高くなればなるほど刺激が強くなるため、症状が悪化します。

## 4 体に異常（被害）がでたらどうすればいいの？

「光化学スモッグ注意報」が出たら、できるだけ早く屋内に入りましょう。また、排気ガスを出さないために車の使用を控えてください。目のチカチカやのどのイガイガ、痛みなどがでたら、水道水などのきれいな水で洗顔、洗眼、うがいを十分に行い安静にして下さい。それでも回復しない場合や、頭痛など他の症状が続く場合は、病院で診察を受けてください。

## 5 光化学スモッグ等大気汚染観測データは、次のアドレスで提供しています。

【PC用】 <http://taiki.pref.kumamoto.jp/kumamoto-taiki/index.htm>

【携帯用】 <http://taiki.pref.kumamoto.jp/kumamoto-taiki/mobile/index.htm>

PCからは、県庁ホームページ（<http://www.pref.kumamoto.jp/>）→環境→熊本大気汚染情報でご覧頂けます。

電話からは右のQRコード又は次のアクセス方法でご覧いただけます。

また、光化学スモッグの発令・解除は、テレビ、ラジオ、光化学スモッグメール等を利用して周知しています。

### ○光化学スモッグメールの登録方法

次の(1)～(4)の手順に従って登録をしてください。

(1)メールアドレス [sky@123123.tv] に、携帯電話から空メールを送信してください。

右のQRコードを利用するとアドレスの入力が簡単になります。

※注意 携帯の迷惑メール設定により、メールが拒否される場合があります。この場合、上記アドレスのメールが受信できるよう事前設定（ドメイン指定）しておく必要があります。

(2)数分後に自動的にメールが返信されますので、メール文末のURLをクリックしてください（メールの返信がない場合、上記ドメイン指定等の設定が必要です。）。

(3)登録画面が表示されますので、必要事項を選択し、登録ボタンを選択してください。

(4)これで登録完了です。配信メールが来るたびに登録削除・登録内容変更が可能です。

（登録要領などの詳細は <http://www.123123.tv> でご覧頂けます）

※配信期間は毎年3月1日から10月31日です。

※情報のメール受信費用は、1回のメールにつき携帯電話の場合2円程度の負担となりますのでご了承ください。



問い合わせ先：相良村役場 保健福祉課 保健係 [電話番号：35-1032](tel:35-1032) へ  
県環境保全課 [電話番号：096-333-2269](tel:096-333-2269)  
人吉保健所 [電話番号：22-3107](tel:22-3107)



事業者の皆様へ  
(お知らせ)

## 平成21年度5月1日より、 騒音・振動の規制が見直されます

事業活動に伴う様々な騒音・振動について、法律（一部県条例）では、  
法律・県条例で定められた**特定の施設・工事による騒音** } について  
法律で定められた**特定の施設・工事による振動** } **地域毎に定められたレベル**  
(規制基準) があります

県では、騒音・振動について、どの地域にどのレベルの規制基準を適用するのかについて、当村との協議の上で見直しを行いましたので、よろしくご理解・ご協力頂きます様をお願いします。

今後は、平成21年4月上旬に県が見直し内容を告示し、**平成21年5月1日**の施行となります。騒音・振動の規制業務は各市町村が行います。

具体的な見直し内容は、次の県庁ホームページのサイトをご参照下さい。

県庁ホームページ→県庁の組織でさがす→環境生活部→環境保全課→お知らせ→  
事業者の方へのお知らせ (<http://www.pref.kumamoto.jp/soshiki/43/kanho-info04.html>)

※悪臭についての規制地域に関しても、騒音・振動と同様に見直し作業を実施し、見直し後は県内全域が規制地域となる予定ですが、規制適用までの猶予期間が1年（騒音・振動は3年）と短いこと、様々な事業者に関わる規制であること等を考慮し、県による告示・施行は平成21年度後期を目途に延期することとなりました。

【お問い合わせ先】 相良村役場 保健福祉課 保健係 ☎35-1032

## 人権擁護委員制度をご存知ですか。

6月1日は、人権擁護委員法が施行された日です。

昭和23年に政令に基づいて人権擁護委員制度が設けられ、翌24年6月1日に人権擁護委員法が施行されました。これにより、地域住民の中にあつて国民の基本的な人権を擁護する機関である人権擁護委員制度が誕生しました。

人権は、人が人として幸福な人生を送る上で最も大切な権利です。自分だけでなく、すべての人の人権が尊重されなければなりません。

国の内外を問わず、人々がお互いに人権を守ることによって明るい社会をつくるのが、私たちの願いです。

全国人権擁護委員連合会では、6月1日を「人権擁護委員の日」と定め、この日を中心として

皆さんとともに一層の人権尊重思想の啓発に努めることを申し合わせております。

相良村には、村長から推薦されて、法務大臣が委嘱した次の人権擁護委員がおられます。

相良村大字川辺 尾方 幸夫さん  
相良村大字深水 有田千穂子さん

### 特設人権相談所を開設します

日時 6月1日(月)  
午前9時から午後3時まで  
会場 相良村畜産センター

相談は無料で、秘密は守られます。お気軽にご相談ください。

旧日本赤十字社救護看護婦及び  
旧陸海軍従軍看護婦の皆様へ

## 内閣総理大臣名の 書状を贈呈します。

先の大戦において、外地等（事変地の区域又は戦地の区域）に派遣され、戦時衛生勤務に従事された旧日本赤十字社救護看護婦及び旧陸海軍従軍看護婦の方（慰労給付金受給者を除く）に対して、そのご苦勞に報いるため内閣総理大臣名の書状を贈呈します。

**請求期限が2年間延長され、  
平成23年3月31日までとなりました。**

詳しくは、下記お問合せ先までご連絡ください。

◆ ご本人またはご家族などからのご連絡をお待ちしております。

### 【お問合せ先】

〒100-8926 東京都千代田区霞が関2-1-2  
総務省大臣官房総務課管理室業務担当  
電話 03-5253-5182（直通）  
FAX 03-5253-5190

## 平成21年度 警察官A採用試験

募集職種 警察官A「男性」「女性」「武道指導」  
願書配布開始日 4月24日（金）  
受付期間 5月11日（月）～5月29日（金）  
インターネット  
5月11日～5月26日（火）  
第1次試験日 7月12日  
試験内容 教養・論文 実技（武道指導のみ）  
試験地 熊本市・神奈川県 「男性」「女性」  
熊本市 「武道指導」  
合格発表 7月中旬  
受験資格 ・32歳までの方  
（S52.4.2以降に生まれた方）  
・学校教育法による大学を卒業又は卒業見込みの方  
\* 武道指導については、上記のほか、柔道又は剣道3段以上の段位を取得している方

### 【問合せ先】

人吉警察署総務課総務係 ☎24-4110

5月12日は民生委員・児童委員の日です

## 「広げよう 地域に根ざした 思いやり」

民生委員・児童委員は、地域福祉向上のために厚生労働大臣から委嘱された「民間の奉仕者」です。自主性・奉仕性・地域性を3つの基本姿勢に活動しています。

高齢者の介護、子育て、生活のことや福祉制度がわからなくて、ひとりで悩んでいませんか？あなたのご近所にも、たのもしい民生委員・児童委員がいて、悩みや心配事の解決のため、相談にのっています。お気軽にご相談ください。

相良村民生委員児童委員協議会





# 障がい者割引(50%割引)をご利用ください

熊本県立劇場の文化事業をご鑑賞の際は、障がい者割引をご利用ください。

※お付き添いが必要な場合、お付き添いの方1名まで割引の対象になります。

○お持ちいただくもの：障害者手帳

(身体障害者手帳、療育手帳、知的障害者手帳、精神障害者保健福祉手帳)

○販売場所：熊本県立劇場1階事務所(電話・県立劇場ホームページでも購入できます。)

ご注意

- ・お電話でのお申し込みの際は、「障がい者割引利用」とお申し出ください。
- ・ホームページからのお申し込みの際は、メールフォームに「障がい者割引利用」とご記入ください。
- ・県立劇場以外のプレイガイドでは割引できません。

○注意 点：・講演当日は、障害者手帳をご持参ください。

・一度通常料金でチケットをお求めの後に、障がい者割引料金に変更することはできません。

・付き添いの方の割引については、障がい者手帳をお持ちの方が来場できなくなった場合、通常料金となります。

・対象となる事業など、詳しくは県立劇場までお問い合わせください。

【チケットのお申し込み・問合せ先】熊本県立劇場 ☎096-363-2233

## 精神障がい者の皆様にも熊本県内のバス・電車の 運賃割引制度が適用されることになりました

～ 外出の際は、できるだけバス・電車を利用しましょう ～

- 1 対象者：**写真が貼付された精神障害者保健福祉手帳をお持ちの方(本人のみ)です。  
写真が貼付されていない手帳では、割引を受けられません。
- 2 適用されるバス・電車：**○産交バス ○熊本市営バス・電車 ○熊本バス  
○熊本都市バス ○熊本電鉄バス・電車
  - ・県外との間を運行するバスについては、県内区間のみ適用されます。
  - ・熊本～人吉線『高速バスひとよし号』及び一部コミュニティバスでは適用されません。
- 3 割引運賃：**運賃が半額になります。(ただし、定期券は3割引になります。)
  - ・バス共通カードを利用する場合も割引が適用されます。
  - ・小児運賃が適用される方で精神障害者保健福祉手帳をお持ちの方は、小児運賃が半額となります。
  - ・割引の計算は、普通運賃の2分の1で、10円単位に四捨五入します。
- 4 利用方法：**運賃支払の際に、精神障害者保健福祉手帳の写真が貼付されたページを開いて、乗務員に呈示してください。
- 5 運用開始：**平成21年4月1日(水)

【問合せ先】●熊本県障がい者支援総室 ☎096-333-2234

●産交バス ☎096-325-0100 ●熊本市営バス・電車 ☎096-361-5263

●熊本電鉄バス・電車 ☎096-343-3023 ●熊本バス ☎096-370-8215

●熊本都市バス ☎096-312-5077

# 自動車税についてのお知らせ

## [自動車税の納付は6月1日までに]

自動車税の納税通知書を5月1日付けでお送りします。

納期限の6月1日(月)までに、最寄りの金融機関やコンビニエンスストア、各地域振興局税務課、熊本県税事務所、自動車税事務所で納めていただきますようお願いいたします。

また、御自宅のパソコン等を利用して、クレジットカード(VISA、Master)による納付も出来ますので是非ご活用下さい。

(Yahoo公金支払い：<http://koukin.yahoo.co.jp/>)

## [環境への配慮から自動車税の税額が増減されます]

環境への配慮から、排気ガスや燃費性能が優れた環境負荷の小さい自動車(新車)は登録の翌年度の自動車税が軽減され、一定年数を経過した環境負荷の大きい自動車は自動車税が加算されます。

### \* 平成21年度に自動車税が加算(10%)される自動車

- ・ ガソリン・LPG車 平成8年3月31日以前の初年度登録のもの
- ・ ディーゼル車 平成10年3月31日以前の初年度登録のもの



【問合せ先】熊本県球磨地域振興局 税務課 ☎24-5793

## 国家公務員 採用Ⅲ種(税務)試験 (高校卒業程度)

受験資格 昭和63年4月2日～  
平成4年4月1日生まれの方

受付期間 6月23日(火)～6月30日(火)  
(通信日付印有効)

### 【問合せ先】

人事院九州事務局  
(☎092-431-7733)  
熊本国税局人事第二課  
(☎096-354-6171)  
最寄りの税務署

## 滞納整理強化月間が 始まります!

熊本国税局管内の全税務署では5月から6月にかけて、滞納整理強化月間を実施します。

本年の強化月間は、平成20年の確定申告分を中心に、督促を受けても納付がなく、納税に誠意の認められない滞納者に対して、厳正な滞納処分を行います。

取引先を調査して売掛金等の債権差押え等の処分や家屋や事務所を捜索して動産や不動産の差押え、公売等の処分を行うこととしています。

もし納税がお済みでなければ、お早めに!

【問合せ先】人吉税務署  
(☎23-2311)  
※自動音声案内



# 聴いてみませんか？

# 裁判員制度

下記の会場において 県内一斉に裁判員制度についての説明会を実施します。

- 日にち** 平成21年5月16日（土曜日）  
**時間** 午後1時20分～午後4時まで（受付 午後1時から）  
**会場** 熊本地方裁判所本庁及び玉名・山鹿・阿蘇・八代・人吉・天草の各支所（計7カ所）  
**内容** DVD「裁判員」の上映（ドラマ仕立ての広報映画）  
裁判員制度に関する説明会  
みなさんからのご質問にお答えするコーナー
- 申込先** 熊本地方裁判所総務課 熊本市京町1-13-11  
電話 096-325-2121（内線513・514）  
または最寄の裁判所まで
- \*申込受付時間** 午後9時から午後5時まで（土日及び祝祭日を除く）  
5月15日（金）までお申し込みください  
どなたでも参加できます（参加費無料）  
当日の飛び入り参加でも構いません



## 無料法律相談会

**日時** 平成21年5月11日（月）  
午前10時から午後3時まで  
**場所** くまもと県民交流館パレア会議室  
**相談員** 裁判所及び法務局職員並びに弁護士  
**相談内容** 裁判所職員による各種申立手続案内等・法務局職員による登記、人権問題相談・弁護士による一般法律相談

**【問合せ先】** 熊本地方裁判所総務課  
☎096-325-2121

**日時** 平成21年5月20日（水）  
午前10時から午後3時まで  
**場所** 熊本地方・家庭裁判所人吉支部  
**相談員** 弁護士、調停委員、裁判所及び法務局の職員  
**相談内容** 一般法律问题、家庭問題、金銭問題、交通事故問題等

**【問合せ先】** 熊本地方・家庭裁判所人吉支部  
☎23-4855

**日時** 平成21年5月31日（日）  
午前10時から午後4時まで  
**面接でのご相談** 熊本県司法書士会館2階  
（熊本市大江4丁目4番34号）  
**電話でのご相談** 096-364-0800

**【問合せ先】** 司法書士 山田 佳代  
☎096-381-8777

### 春の行政相談週間

5月18日（月）から5月24日（日）まで「春の行政相談週間」が全国一斉に展開されます。相良村では、次のとおり行政相談所を開設します。相談は無料で、秘密は固く守られます。行政に関する苦情や意見、要望などありましたら気軽に相談ください。

**日時** 平成21年5月20日（水）  
午前10時から午後3時まで  
**場所** 相良村畜産研修センター  
**担当者** （行政相談員）中村弘美







熊本近代文学館において、相良村出身の作家・小山勝清の小説「それからの武蔵」に関する展示会が下記のとおり開催されますのでお知らせします。

- 期間 平成21年4月8日(水)～6月15日(月)
- 会場 熊本近代文学館(熊本県立図書館併設、熊本市出水2丁目5-1)
- 内容 小説「それからの武蔵」の名場面をマンガ、イラストを交えて展示。その他、小山勝清に関する貴重資料や宮本武蔵関連の図書や古文書などが展示されます。

【問合せ】 熊本近代文学館 ☎096-384-5000

## 学校保健委員会だより

『早寝、早起き、朝ごはん』

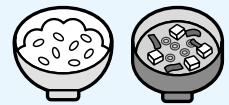

### 糖尿病と生活習慣

緒方俊一郎

わが国の糖尿病患者とその予備群は、生活習慣の変化と超高齢社会の到来などのために近年増加の一途をたどっています。2006年秋の厚生労働省の国民健康・栄養調査での集計によれば、予備群を含めて1,800万人を超え、さらに翌2007年には2,200万人を超え、全人口の5人に一人を超えるすごい勢いでの増加が危惧されています。糖尿病が直接の死因となることは多くありませんが、糖尿病に特有の細小血管症による眼底出血・失明や腎不全から進行して透析が必要になったり、虚血性心疾患や脳梗塞などになると命にもかかわるばかりではなく、介護の必要な状態にもなります。合併症の発症・進展の抑制には早期からの良好なコントロールの達成が重要です。

この相良村でも全国と似た傾向となっており、現代の食事を中心とした生活習慣全体が糖尿病を起こしやすい環境を作っています。ケーキや果物ははじめとして糖分や肉や脂肪・油物などカロリーの摂りすぎ、運動不足、夜更かしなど糖尿病になりやすい条件がそろっています。

治療中の30代の糖尿病患者さんで、中性脂肪が8000(正常は100前後)、HbA1c(ヘモグロビンエーワンシー)12.0(正常4.3~5.8)という数値を経験したことがあります。小学校の時から、野菜は食べず、フライドチキンやラーメン、揚げ物などをよく食べ、ペットボトルの清涼飲料水やジュース類をお茶や水の代わりに飲んでいました。都会で仕事をしていた時期は職場での先輩等の指導で病院にもきちんと受診し、規則正しい生活をしていましたので糖尿病の数値もほぼ正常となっていました。不幸にして、別の病気が見つかって故郷に帰ってきて、仕事に行くことがなくなったために生活が乱れてしまいました。今後この青年が失明したり、腎不全から透析するようになり、足の先から壊疽(血管が詰まって腐る)になり足を切断したり、脳梗塞や心筋梗塞になって悲惨な人生を送ることになりはしないかと心配しています。しかし本人や家族は、そのような大変な事態になるまで他人事のように考えているようです。このような患者はほかにもたくさん治療しましたが悲惨な結果となっています。

子供の時からの生活習慣がとても大事です。生活習慣病として認められている病気の責任の大部分は親や周囲の大人に責任があります。一寸ぐらいいいだろうという大人のいい加減さが、将来大変な病気を引き起こすことがあることを糖尿病は示しています。生活、特に食をくいあらためることが必要です。

# 5月の行事予定

変更になる場合もあります。

◆保健福祉関係 ●教育委員会ほか

☆毎週木曜日は「読書の日・ノーテレビデー」…テレビやゲームから離れ、読書習慣の基礎がつけられるよう、みんなで積極的な働きかけを行います。

日	月	火	水	木	金 1	土 2
<p>★5月は国民健康保険税第2期の納付月です。納め忘れのないよう便利な口座のご利用を！</p> <p>★保育料は毎月納期限内に納めましょう！ 保育料の納期は毎月25日です。(25日が土・日・祝祭日の場合は、翌日になります。)</p>						
3	4	5	6	7		
<ul style="list-style-type: none"> <li>●憲法記念日</li> <li>●家庭の日</li> </ul>	<ul style="list-style-type: none"> <li>●みどりの日</li> <li>●総合体育館休館日</li> </ul>	<ul style="list-style-type: none"> <li>●こどもの日</li> </ul>	<ul style="list-style-type: none"> <li>●振替休日</li> </ul>	<ul style="list-style-type: none"> <li>●読書の日・ノーテレビデー</li> <li>◆社会保険出張相談(受付 9:00~11:30, 13:00~14:30) 多良木町役場</li> </ul>		
10	11	12	13	14	15	16
	<ul style="list-style-type: none"> <li>●総合体育館休館日</li> </ul>			<ul style="list-style-type: none"> <li>●読書の日・ノーテレビデー</li> </ul>		
17	18	19	20	21	22	23
<ul style="list-style-type: none"> <li>●村民球技大会 ソフトボール バレーボール ミニバレーボール</li> </ul>	<ul style="list-style-type: none"> <li>◆母子健康手帳交付・両親学級(受付9:00~9:20 役場1階保健室)~11:00まで</li> <li>●総合体育館休館日</li> </ul>		<ul style="list-style-type: none"> <li>ちっちゃクラブ</li> </ul>	<ul style="list-style-type: none"> <li>●読書の日・ノーテレビデー</li> <li>◆3~4か月児健診・BCG接種(H21年1月6日~2月5日生)</li> <li>◆社会保険出張相談(受付 9:00~11:30, 13:00~14:30) 人吉総合病院</li> </ul>	<ul style="list-style-type: none"> <li>◆1才6か月児健診(H19年9月~10月生)</li> </ul>	
24	25	26	27	28	29	30
<ul style="list-style-type: none"> <li>●相良中体育大会</li> </ul>	<ul style="list-style-type: none"> <li>●総合体育館休館日</li> </ul>		<ul style="list-style-type: none"> <li>◆幼児歯科健診(H16.4~6月14日生)</li> </ul>	<ul style="list-style-type: none"> <li>●読書の日・ノーテレビデー</li> <li>●狂犬病予防注射</li> </ul>	<ul style="list-style-type: none"> <li>●狂犬病予防注射</li> </ul>	
31	<div style="display: flex; align-items: center;"> <div style="border: 2px solid blue; border-radius: 50%; padding: 10px; text-align: center; width: 150px; height: 150px; margin-right: 20px;"> <p style="color: blue; font-weight: bold; font-size: 1.2em;">平成21年度 調理師試験 の実施</p> </div> <div> <p>○試験日 8月31日      ○会場 熊本県立大学</p> <p>○受験資格 中学卒業程度で、飲食店や給食施設等で2年以上の調理実務経験のある方</p> <p>○願書受付 6月15日(月)から6月19日(金)まで</p> <p>○願書配布 各保健所、県庁健康づくり推進課等</p> <p>○提出先 熊本市外の県内居住者→県保健所 熊本市居住者→熊本市保健所</p> <p>【問合せ先】 最寄りの保健所または 県庁健康づくり推進課 ☎096-333-2208</p> </div> </div>					

## お弁当給食

相良村の小・中学校では、年に1回お弁当給食を行っています。

いつも給食を食べている教室を離れ、外でお弁当を食べている姿も見られました。

また、普段一緒に食べることのない他学級・他学年との友達とお弁当を食べ、交流の場ともなっています。いつもと違う雰囲気の給食に子どもたちも楽しんでくれたようです。



調理風景



外での食事風景



できたてのお弁当

## 募集します

わがやのいちばんでは、子ども（赤ちゃん）の応募をお待ちしています。誕生日の記念などにいかがでしょうか？

【問合せ先】総務課企画財政係  
☎35-1030（直通）

## わがやのいちばん

樋口 結思<sup>ゆおん</sup>くん

（平成20年9月生まれ）  
（十島）

お父さん 樋口 康史さん  
お母さん 有衣さん

思いやりのある心の優しい子  
に育ててほしいです。



## 香典返し（3月分）

相良村社会福祉協議会へ（敬称略）

（寄付者）	（区名）
黒川 スミ子	（上川上）
黒川 タツ子	（初神）
宮村 敏春	（並木野）
豊原文 雄	（並木野）
岩崎 弘幸	（初神）
山形 正春	（上四浦）
平山 美子	（新村）

## 相良村の人口と世帯

（3月末現在）

世帯数	1,686世帯
男性	2,449人（△23）
女性	2,777人（△27）
合計	5,226人（△50）
（ ）内は、先月末との差	

## 今回の表紙

松馬場地区の国道445号線沿いに植えてある菖蒲です。



これは、松馬場老人会が環境保全活動の一環で植えられたものです。