

つたわる、つながる情報誌

広報

さがら

Dec 2025

vol.545

12

産業文化祭



10/7 (火) 食の大切さを学ぶ
稲刈り・竿掛け体験



刈り取った稲を丁寧に竿掛けする園児

なつめ保育園の園児約30人が「復興米」の稲刈りと竿掛け体験を行いました。この「復興米」は、兵庫県の社団法人神戸国際支援機構（岩村義雄会長）の支援を受けて、園児たちが今年の6月に田植えを行ったものです。

園児たちは田んぼに入ると子ども用の鎌で稲を慎重に根元から刈り取っていました。その後、刈り取った稲の束を藁で縛り、一つずつ丁寧に竿掛けを行いました。途中、近隣のデイサービスの利用者も見学に来られ、園児たちが作業する姿を見守っておられました。1月には保護者参加の餅つきを予定しています。

10/20 (月) 子どもたちの将来を見据えて
村教育委員会へ提言書提出



中村教育長へ提言書を手渡する土肥委員長

村内小中学校の将来のあり方を検討する相良村学校適正規模等検討委員会が、適正な学校の規模等についてまとめた提言書を村教育委員会へ提出しました。同委員会は各学校長や保護者など12人で構成。児童生徒の学習環境を中心に議論を行ってきました。

土肥洋委員長（下四浦）は「子どもたちの学習環境を第一に議論してきた。これからも未来を担う子どもたちのために協議していく」と述べられ、中村和弘教育長は「提言書の内容を踏まえ、村民のみなさまへ丁寧な説明を行いながら、子どもたちの学習環境の整備に努める」と話しました。

9/22 (月) 緊急対応力向上を！
介護予防サポーター交流会



心肺蘇生法の演習を行うサポーターたち

介護予防サポーターの交流会を相良村総合体育館研修室にて行いました。今回は、『その時、あなたはどうか？緊急対応力アップ講座』と題して、各地区で行っている元気クラブやフレイル予防教室での緊急時を想定し、通報や対応の方法について学びました。活動している場所の住所を伝えられるだろうか？近くのAEDはどこだろうか？と、グループワークをしながら楽しく学習されていました。

そして、心肺蘇生法の演習では適切な深さ・速さの難しさやとても体力を使うということに驚かされていました。

9/28 (日) 「歴史史料から見た相良村」
相良村歴史講演会



永井氏の解説を熱心に聞き入る参加者たち

教育委員会主催の相良村歴史講演会が開催され、村内外から54人が参加しました。「歴史史料から見た相良村」と題して、相良村四浦出身で多良木町企画観光課主幹の永井孝宏氏が、様々な歴史史料から過去の災害や米の収穫量の変遷、鎌倉時代の特産品、地域のおかれた状況を分かりやすく紐解き、相良村の今に繋がる講演をされました。

参加者は「十島菅原神社の水盤に約170年前に起こった地震の記録が刻まれていたことを初めて知った」「古民家の解体で発見された太鼓踊りの絵に驚かされた」など、終始、歴史史料についての解説を熱心に聞き大変満足された様子でした。

これからも元気に長生きを
100歳到達お祝い



息子さんご夫婦と一緒に自宅で1枚

大正14年10月13日生まれの山田トナミさん（井沢）が100歳を迎えられました。

山田さんは9人きょうだいの長女で人吉市下漆田町出身。17歳で結婚し工場などで働きながら4人の子どもを育てられました。100歳を迎えられた現在も毎朝の畑仕事が日課で、夜明けとともに菜園へと繰り出し無農薬の野菜を作られています。また、新鮮な野菜を使って漬物を漬けるのも大好き。山田さんの長寿の秘訣は、畑仕事と朝のおいしい空気、野菜とおしゃべりしながら作業することだそうです。「これからも無理せずにやっていきたい」と笑顔で語られました。

深水松葉地区 福山洋二さん
南小学校4年生と交流会



10月17日（金）、相良南小学校4年生は障がいを持つ方への理解を深めるため、総合的な学習の時間で福山さんとの交流会を行いました。福山さんは、病気の影響で小学生の頃には目がほとんど見えなくなりましたが、鍼灸院を営みながらこれまでもマラソンや柔道、野球など色々なことにチャレンジし続けてこられました。先月10月11日にも自宅から母校の熊本盲学校まで約110kmを2人乗りのタンデム自転車で走破されました。

今回の授業では、まずは運動場で福山さんと伴走ロープでつながりランニングを行い、一人ひとりが伴走の体験を通して他の人を思いやる大切さを学びました。次に室内へ移動し、福山さんが作詞作曲した歌と一緒に歌ったり、質問をしたりと福山さんとの交流を深めました。福山さんは自分の生い立ちや現在行っている挑戦について語ることで子どもたちへ「おもいやりの気持ち」を学んでほしいと話されました。

目次

- 2 100歳到達のお祝い
南小学校4年生と福山洋二さん交流会
- 3 むらの話題1
- 4 相良北小学校創立150周年
- 6 第7回さがら産業文化祭特集
- 10 むらの話題2
- 11 企業版ふるさと納税
ちゃちゃクラブだより
- 12 女性消防隊活動報告
学校保健委員会だより
- 13 いこい図書
村職員人事異動・新規採用職員紹介
- 14 おしらせ
- 15 行事予定表・小児科在宅当番医・香典返し
- 18 中体連駅伝大会結果
ニュースポーツ体験教室を開催

今月の表紙



今月の表紙は、第7回さがら産業文化祭での1枚です。特にメインショー「三山ひろし」さんの歌謡ショーでは多くの人で賑わっていました。詳しくは6ページからのさがら産業文化祭特集をご覧ください。

今月のちょっとした話題



深水山本地区にコスモス畑が一面に広がっていました。障害者支援センターあさひヶ丘さんが植えられたもので、ピンクや白、紫などの色とりどりのコスモスが道行く人を楽しませていました。

きたっこフェスティバル150周年記念式典



参加者全員で校歌斉唱



宮原庸介実行委員長のあいさつ



吉松村長のあいさつ

学習フェスティバル



児童と職員による合奏



自分たちで作った年表を使って北小の歴史を発表



手拍子や歌(言葉)で楽しく演奏

スポーツフェスティバル



練習を重ねてきた一輪車の発表



大盛り上がりでのモルック大会



参加者で記念撮影

相良北小学校 創立150周年

令和7年11月1日(土)、相良北小学校が創立150周年を迎え、同校茶レンジホールにて、きたっこフェスティバルが行われ、吉松啓一村長や実行委員会、保護者、きたっこ元気会の皆さんなどおよそ85人が参加しました。

学習フェスティバルでは、児童によるクラッピングファンタジー(リズムアンサンブル)や「相良北小物語」と題しニュース番組形式で自分たちが調べた北小学校の歴史を発表しました。最後には児童と職員による合奏が披露され、児童らの心を込めた演奏に参加者は聞き入っていました。

続いて行われたスポーツフェスティバルでは、児童による一輪車の発表や希望者によるモルック大会が行われ、地域の方々との交流を楽しんでいました。

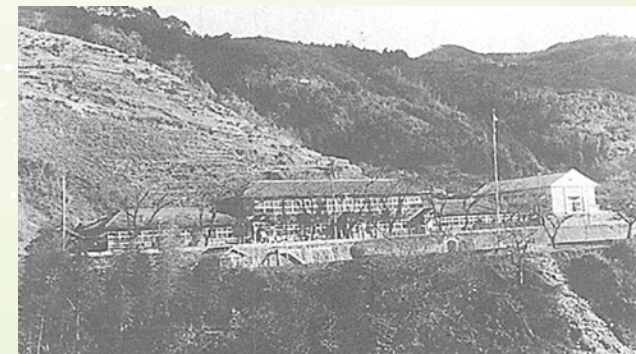

昭和35年頃の校舎



昭和50年頃の校舎(田代新校舎)



卒業記念写真を見て当時を懐かしむ地域の方々



創立100周年記念石碑から取った「和」の拓本

- 相良北小学校150年の歴史**
- 明治8年 四浦村田代に「田代小学校」創設
 - 明治21年 四浦尋常小学校へ改称
 - 明治29年 野原小学校の前身となる分教室を野原に併置
 - 明治37年 四浦尋常高等小学校へ改称
 - 大正9年 校地を移転し校舎改築
 - 昭和16年 四浦国民学校へ改称
 - 昭和22年 四浦村立四浦小学校へ改称
 - 昭和29年 野原分校校舎改築
 - 昭和31年 相良村立相良北小学校へ改称
 - 昭和36年 創立80周年記念式典
 - 昭和36年 北小学校が老朽校舎と認定される校歌制定
 - 昭和37年 野原分校が独立し、野原小学校となる校舎竣工、校章制定
 - 昭和50年 創立100周年記念式典
 - 平成6年 野原小学校廃校、北小学校に編入
 - 平成15年 新校舎完成、校舎移転
 - 平成16年 プール完成
 - 平成18年 「四浦塾」開設
 - 令和6年 「きたっこ元気会」熊日緑のリボン受賞
 - 令和7年 創立150周年記念式典



大正琴愛好会と相良いけばな教室



セレソ・ローサ



キャラクターショー「キミとアイドルプリキュア」



藤乃流 淳竹会



REALIZE ENTERTAINMENT



ふきのとう



クローバーロマンティックス



エナジーブレス



相良村婦人会



深水女相撲保存会

第7回 さがら産業文化祭

10月25日(土)に相良村総合体育館にて第7回さがら産業文化祭が行われました。ステージではメイン芸能ショーや地元団体による発表、餅投げ大会、お楽しみ抽選会、地元農産物の販売などが行われ、多くの人で賑わいました。



なつめ保育園鼓隊



暁保育園遊戯



南小学校合唱



相良中学校バンド風アンサンブル

三山ひろしさん
特技のけん玉も披露！



村の特産品と花束の贈呈



メインショー「三山ひろし」歌謡ショー



九州新喜劇にはサガラッパ君も出演！



実行委員会による餅投げ大会



お楽しみ抽選会



廻り交流拠点施設模型展示



さがらムーブブース



廻り交流拠点施設名称募集



昼時のうどんコーナーには長蛇の列



にぎわう出店



ふわふわドーム



はしご車搭乗体験



相良村森林組合による木育活動



健康相談コーナー



消防・警察・自衛隊による車両展示



企業版ふるさと納税

7月16日(水)、企業版ふるさと納税として株式会社杉本本店(代表取締役 杉本光士郎:宇城市)から500万円、株式会社スギモトファーム(代表取締役 杉本侑次郎:宇城市)から500万円の心温まる寄附をいただきました。

今回の寄附は、相良村まち・ひと・しごと創生寄附活用事業に活用予定です。

寄附いただきありがとうございました。



感謝状を受け取る杉本代表取締役(左)

10/31 (金) 読み聞かせを通じて心に栄養を「どんぐりの会」読み聞かせ



「どんぐりの会」の朗読を聞き入る児童たち

相良南小学校の図書室で、午後7時から相良村読み聞かせボランティア「どんぐりの会」主催の夜の読み聞かせ会が行われ、およそ50人の親子が参加しました。本に親しみを持ってもらえるよう、また、読み聞かせを通じて心の栄養を届けたいという思いで活動されています。

今回は、ベッキーブルーム作の「オオカミだって…!」を登場人物のお面を使って、もう1冊は相良村出身の小山勝清さんの「かんにんの心」の朗読劇を披露しました。参加者は物語の世界に入り込み楽しいひと時となりました。

10/29 (水) 新しい友達をつくろう 村内年長児交流会



レクリエーション「おたんじょうびなかま」

なつめ保育園・暁保育園の年長児たち23人の交流会がなつめ保育園にて行われました。昨年までは3園での交流会を行っていましたが、あざみ園の閉園に伴い今年から2園での交流会となりました。まずは、自己紹介タイムからスタート。緊張しながらも名前を大きな声で伝えることができました。その後は、ホールでレクリエーションや園庭では玉入れやおにごっこ、ドッジボールなどを楽しみました。園児たち「最初は緊張したけど楽しかった」と話しました。

10/25 (土) 5チーム18人が躍動 球磨郡民体育祭 ゴルフ競技



天気にも恵まれプレーを楽しむ相良チームの選手たち

球磨郡民体育祭の最終競技のゴルフ競技が、10月25日(土)あさぎり町の熊本クラウンゴルフクラブで行われ、本村から5チーム(18人)が出場しました。

成績は、一般の部6位、50歳の部5位、60歳の部5位、70歳の部5位、女子の部4位、総合成績は5位でした。

10/31 (金) 税金の役割を知る 相良南小学校6年生 租税教室



1億円のレプリカを眺める児童たち

相良南小学校で租税教室が行われ、6年生が参加。租税に関する意義や役割などを正しく理解してもらい、税に対する理解が広まることを目的に行われました。

役場税務課の担当者が講師となり、税金の役割などを説明。また、授業のなかでは、税金で賄われているものの確認や、日本と外国との消費税率の違いなどについて学びました。特に1億円のレプリカにはとても驚いていました。

参加した児童は「税金で購入されている学校の机や椅子などの学校備品をこれからも大切に使用したいです」と話しました。

10/28 (火) 異文化に触れる 南小5年生がJICA研修員と交流



相良南小学校にJICA研修員7人の訪問があり、交流会に5年生が参加しました。JICA研修員は、自然の力で災害などの問題を解決するため日本での研修で学んだことを自国へ持ち帰り活用することを目的に来日しました。今回はコスタリカから2人、ドミニカ共和国から1人、エクアドルから2人、グアテマラから1人、ペルーから1人、計7人の訪問があり、研修員は自己紹介や自国紹介を行い児童との交流を深めていました。

JICA研修員は、普段は自国の環境省のような機関で自然に関わる仕事をされています。質問タイムでは児童からの「希少種はいますか」「外来種はいますか」などの質問に丁寧に答えておられました。

相良村子育て応援事業『ちゃちゃクラブだより』

今回のちゃちゃクラブは、『おむつ袋収納ケース作り』をしました。おむつ替えの時やお子様の食べたお菓子のごみ入れなど、ビニール袋が必要な時に、バックの中にかさばらずに入れておくことができる、便利グッズです。今回は、折り紙と牛乳パックでリメイクして作っていますが、お子様のサイズアウトした洋服などで作られるのも可愛くてオススメです♡

そのほか、赤ちゃんたちの寝相アートやママヨガなども楽しみました!12月も楽しい企画をご用意していますので、気軽に遊びにきてください♪



おむつ袋収納ケース作り



寝相アート



かわいいbaby's



ママボディーワーク



【問い合わせ】
保健福祉課 保健係 ☎ 0966-35-1032

12月の予定表

1日(月) 開運 千支作り
母子健康手帳交付日
8日(月) 赤ちゃん和妈妈のボディーワーク
15日(月) クリスマスのおはなし会
母子健康手帳交付日
22日(月) モビール(X'masバージョン)



いこい図書館

相良村小・中学校の図書館は地域の方もご利用いただけます！お気軽に学校図書館へお越しください。

相良村・子どもにおすすめ100冊の本の紹介

「相良村・子どもにおすすめ100冊の本」を令和6年4月に改訂しました。
その中から新しく選定された本を紹介します。

○No.45「ぼく モグラ キツネ 馬」

チャーリー・マッケジー／作 川村 元気／訳 飛鳥新社

ぼくが、モグラとであった。

“オイラはとつてもちいさい”モグラが言った。

”そうだね。でもきみがいると世界はでっかくかわる”

短い会話で進んでいく物語。短い会話ながらもその内容に深く考えさせられ、気づかされることの多い優しさがたくさん詰まった絵本です。

美しい線画のイラストもあいまって、より一層言葉がじんわり沁みてきます。



○No.91「運転者」

喜多川 泰／著

なんで、自分ばかり…。仕事もプライベートも多くの問題を抱えている修一。そんな彼の前に、乗客の「運」を「転」じる不思議なタクシーの運転手が現れ、運命を変える旅が始まります。

上機嫌でいること。楽しむこと。感謝すること。自分を認め大切にすること。

日々の行動や心の在り方を見直すことで、修一の人生が変わり始めます。

運は自分だけのものじゃない、次の世代に受け継ぐ贈り物。

生きるためのヒントがちりばめられた物語。運（徳）を積んでみませんか。



ご利用について質問があれば、各学校へお問い合わせください。

南小：富久 ☎ 0966-35-0009 北小：東 ☎ 0966-36-0122 中学校：鶏口 ☎ 0966-35-0050

総合体育館にも図書コーナーがあり、本を借りることができます。ぜひご利用ください。



【退職】
農業委員会事務局長（兼）農地係長
和田 耕

【新規採用】
総務課・主事
農林振興課・主事
山路 佳奈

参事
選挙管理委員会書記（併）総務課・主事（総務課・主事）
濱田清志郎 平山 新悟

農林振興課・林務係長
（選挙管理委員会書記（併）総務課・主事）
田端 忠

農業委員会・主幹（兼）農地係長
（農林振興課・主幹（兼）林務係長）
倉田 雅弘

【異動辞令】
農林振興課長（併）農業委員会事務局長（農林振興課長）
農林振興課長（併）農業委員会事務局長（農林振興課長）

令和7年11月1日付
村職員人事異動
※（ ）内は異動前の所属職名

新規採用職員を紹介します



やまもと かな
山本 佳奈

【所属課・係】
総務課・財政係

【村民の皆さまへメッセージ】

11月から地元である相良村で働きます山本です。

少しでも地域住民の皆様の御役に立てる様頑張ります。

どうぞよろしくお願いいたします。



やまじ たける
山路 駿

【所属課・係】
農林振興課・農業係

【村民の皆さまへメッセージ】

11月からお世話になっております、山路駿です。

村民の皆様に信頼される職員になれるよう明るく、一生懸命頑張ります。よろしくお願いいたします。

相良村消防団 女性消防隊



こんにちは。相良村消防団女性消防隊『さくら隊』です。

日ごとに寒さが身にしみる季節となりました。冬支度を始め、暖房器具を使用することも増えてくるかと思います。また、空気が乾燥し火災の起きやすい季節になりますので、お出かけ前など火の元の点検を習慣づけましょう！

さくら隊活動報告 保育園訪問

今年も村内2か所の保育園へお邪魔し、啓発活動を行いました。

今回は、長洲町女性消防隊様から台本をご提供いただき、「白雪姫」のお話を火事・救急の啓発用にアレンジした劇を披露しました。火事や倒れている人を見つけたときにどこに電話するのか（消防署）、その電話番号は何番か（119番）をみんなでしっかり確認しました。また、火事の際になるべく煙を吸わないように逃げるため、煙に見立てたシーツの下をくぐって低い姿勢のまま移動する練習も行いました。みんな真剣に取り組んでくれました。



暁保育園（10月17日）



なつめ保育園（10月30日）

わたしたちが
お手伝い
します！

村内の各行政区・各種団体等で防火防災の啓発活動や救命講習等ご要望ありましたら、女性消防隊がお手伝いします。お気軽に役場総務課消防主任（Tel .0966-35-0211）までご連絡ください。

学校保健委員会だより

御手洗歯科医院
御手洗 肇

歯周病について

歯周病（歯周疾患）は、歯の周りの組織が壊されていく病気です。痛みもなく振興するので気づくのが遅れがちになります。症状が進行すると、歯が抜けてしまいます。歯周病は、決して中高年だけの病気ではなく、30歳前後から歯周病にかかることもあります。その結果、40歳を境に歯を失う人が急激に増え始めます。

歯周病の進み方

歯周病の始まりは歯肉炎、進行すると歯周病になります。

【歯肉炎】

歯と歯ぐきの境目は、健康な場合1～2mmの溝になっています。この溝に歯垢（プラーク）が付着することにより、歯肉炎は起こります。歯ぐきが赤く腫れて歯みがきの時に出血しやすくなります。この段階であれば、正しい歯みがきだけでも治ります。

【軽度歯周炎】

歯と歯ぐきの溝が広がり深くなっていき（歯周ポケットの形成）、歯槽骨（歯を支えている骨）の破壊も始まります。

【中度歯周炎】

歯槽骨の破壊が進み、歯がグラグラし、歯肉はプヨプヨします。歯周ポケットから血や膿が出て、口臭もひどくなります。

【重度歯周炎】

歯槽骨はほとんどなくなって、ついには抜けてしまいます。

※市町村によって40歳、50歳などを対象に歯周病疾患検診を行っています。詳しくは、お住まいの市町村へご相談ください。



歯周病の予防

生活習慣の改善と歯みがきが重要です。

（自己管理）

■生活習慣の改善

- ・歯ごたえのある食品や食物繊維を多く含む食品をよく噛んで食べる
- ・生活のリズムを整える
- ・3度の食事以外の飲食の回数をなるべく少なくする

■効果的な歯みがき

- ・歯ブラシは鉛筆を持つように軽く持つ
- ・歯垢が溜まりやすい所（みがきにくい所）を丁寧にみがく
- ・歯ブラシの毛先を歯と歯ぐきの境目にあてる
- ・軽い力でみがき、小刻みに動かす
- ・みがき残しを少なくするため、みがく順番を決める
- ・1日1回は、糸ようじや歯間ブラシなどの歯みがき補助器具を使う
- ・歯垢染め出し液でセルフチェックしてみる

（歯科医院での予防と治療）

- ・歯みがきが正しくできているか、管理・指導をしてもらう
- ・自分ではきれいにできない歯面・歯ぐきの溝にある歯垢や歯石を除去してもらう
- ・初期の歯周病は自覚症状が現れにくいので、異常が感じられなくても、定期的に歯科医院で検査を受ける。定期的に受診することで、早期発見・早期治療をすることができます



年金相談会の開催 12月

完全予約年金相談会を人吉市・球磨郡で毎週2回開催。
年金の専門家・社会保険労務士があなたの疑問にお答えします。

●多良木町多目的研修センター
(水曜日) 12月3日、17日
●人吉市役所 (月曜日)

12月1日、8日、15日、22日
●錦町総合福祉センター
(水曜日) 12月10日、24日

【申込・問い合わせ】

八代年金事務所予約担当
☎0965-35-6123
または 保健福祉課 国保係
☎0966-35-1032

障がい者週間 について

毎年12月3日～9日は、障がい者週間です。

国民の間に広く、障がい者の福祉についての関心と理解を深めるとともに、障がい者

が社会、経済、文化、その他のあらゆる分野の活動に積極的に参加する意欲を高めることを目的とした週間です。

この機会に、障がい者の自立と社会参加に対する、より一層のご理解とご協力をお願いします。

【問い合わせ】

保健福祉課 福祉係
☎0966-35-1032

くらしよかよかネット をご存じですか？

くらしよかよかネットとは、障がいのある方の重度化・高齢化や「親亡き後」を見据え、居住支援のための機能を入吉球磨圏域で整備し、障がいのある方の生活を圏域全体で支えるサービス提供体制のことです。

「家族が急に倒れたらどうしよう…」今は支援があるけど、両親も高齢になってきたから不安…そんなときのために、「くらしよかよかネット」に登録しませんか？

【問い合わせ】

保健福祉課 福祉係
☎0966-35-1032

山火事にご用心！

山火事は、例年春先のほか秋から冬にかけて発生しています。空気が乾燥し、森林内の落葉などが燃えやすい状態になっており、強風等によりたき火が燃え移り、山火事発生の危険性が高くなります。

山火事の原因の多くが、人のちよつとした火の取扱いの不注意で発生しています。

一人ひとりが森林の大切さを認識し、防災意識を高めることが大切です。山火事予防にあたっては、次のことにご留意ください。

①強風時及び乾燥時には、たき火、火入れをしないこと。
特に枯れ草や落ち葉等の近くでは行わないこと。

②やむを得ずたき火等火気を使用する場合は、消火用の水等を必ず準備するとともに、その場を離れないこと。

③たき火等火気の使用後は、完全に消火すること。なお、炎が見えなくなっても火種が残っていることがあるので、十分に確認すること。

④たばこは、指定された場所

○申請方法

原則、郵送のみ

○受付期間

令和8年1月4日(日)から令和8年2月3日(火)まで※当日消印有効

詳細・様式については、入吉球磨広域行政組合のホームページ (<http://www.toyoshikuma.com>)をご覧ください。

○提出場所

熊本県人吉市中神町字城本1348番地1アケアパーク(汚泥再生処理センター) 入吉球磨広域行政組合 総務課総務係

【問い合わせ】

人吉球磨広域行政組合 総務課
☎0966-23-3080

自衛官募集中

自衛官補などの募集を受け付けております。詳しくは、人吉地域事務所までお問合せ願います

【問い合わせ】

自衛隊熊本地方協力本部 人吉地域事務所
☎0966-22-4704

で喫煙し、吸い殻は必ず消すとともに、投げ捨てはしないこと。

⑤火遊びはしないこと。また、させないこと。

⑥火入れを行う際は市町村長の許可を必ず受けるとともに、あらかじめ必要な防火対策を講じる



【問い合わせ】

農林振興課 林務係
☎0966-35-1034

有害鳥獣の捕獲にかかる住民への理解と協力について

相良村では、農作物等の鳥獣被害を防止するため、相良村有害鳥獣捕獲隊に駆除の依頼をしています。捕獲隊の皆さんには、お忙しい中ボランティアで協力していただいております。夏の暑い日にも目撃情報があった場所につけ、農作物等の被害防止のために駆除活動に取り組んでおられます。そのような中で、「農作業の邪魔になるから入っ



イノシシによる水稻被害

てくるな。」「動物を殺さないで。」といった言葉をかけられると、『依頼されて捕獲していることなのに』とやりきれない気持ちになることがあるそうです。被害にあわれた農地をお持ちの方は本当に困っていらっしゃると思いますので、住民の皆様には、更なる理解と協力についてよろしくお願ひします。

また、相良村有害鳥獣捕獲隊では、高齢化が進んでおり、人手不足となっております。つきましては、狩猟免許取得について、村の補助制度もありますので、利用される方は、役場農林振興課までお問い合わせください。

【問い合わせ】

農林振興課 林務係
☎0966-35-1034

ワンストップ 就労相談窓口・ ジョブカフェ(無料)

人吉・球磨地域の人材確保・マッチングのため、ジョブカフェ・球磨プラントは、事業所・求職中の方々の支援をしています。

就労に関するどんなことでも、お気軽にご相談ください。

■対象者…求職、転職希望の方、採用活動中の事業所、など
なたでもOK！年齢制限なし。(事業所・求職者本人・家族・学校の先生)

■開所時間

…月曜日～金曜日(10時～17時)土・日・祝日は休み(予約優先)

■問い合わせ先…ジョブカフェ・球磨プラント
☎0966-22-0555

■住所…〒868-0072 人吉市西間下町86-1 球磨地域振興局3階



道路緊急ダイヤル (#9910) 通報 のお願いについて

道路緊急ダイヤルは、道路における倒木や穴ぼこ等、道路異状を発見した場合の通報窓口です。このダイヤルに通報いただくことにより、速やかに応急処置等を実施することができ、道路の異状による事故を未然に防ぐことができます。

道路異状を発見された場合は、速やかに#9910に連絡いただきますよう、よろしくお願ひします。

【問い合わせ】

県道路保全課
☎096-333-2495



サルによるカボチャ被害



サルによるトウモロコシ被害

RKKラジオ人吉局 (1197kHz) が運用 休止 12月1日から

熊本放送(RKK)は12月1日からAMラジオ(1197kHz)の人吉局と阿蘇局の運用を休止します。RKKラジオはFM(熊本91.4MHz・

12月の 行事予定

変更になる場合も
あります。



12月 は村県民税7期、
固定資産税7期、国民健
康保険税8期、後期高齢
者保険料6期、介護保険
料9期の納付月です。納め
忘れのないよう便利な口
座振替のご利用を！

1	月	母子健康手帳交付・ちゃちゃクラブ	★	17	水	
2	火			18	木	3～4か月健診 (R7.8 月生・相良会場)
3	水	2歳児育児学級 (R5.1～3 月生)		19	金	健康運動教室 (総合体育館 14:00～)
4	木	人権相談会 (ふれあいセンター 9:00～12:00)		20	土	
5	金	健康運動教室 (総合体育館 14:00～)		21	日	球磨一州市町村対抗熊日駅伝大会
6	土			22	月	ちゃちゃクラブ
7	日			23	火	1歳6か月児健診 (R6.3～4 月生) 3歳児健診 (R4.5～6 生)
8	月		★	24	水	
9	火	7か月児育児学級 (R7.5 月生・相良会場)		25	木	
10	水			26	金	
11	木			27	土	
12	金			28	日	
13	土			29	月	
14	日			30	火	
15	月	母子健康手帳交付・ちゃちゃクラブ	★	31	水	
16	火					

★総合体育館休館日

休日在宅医 12月

7日 (日)	人吉医療センター小児科	0966-22-2191
14日 (日)	やまむら小児科・内科	0966-45-0005
21日 (日)	公立多良木病院小児科	0966-42-2560
28日 (日)	堤病院付属九日町診療所小児科	0966-22-2251
29日 (月)	増田クリニック小児科	0966-22-3570
30日 (火)	たかはし小児科内科医院	0966-24-2222
31日 (水)	やまむら小児科・内科	0966-45-0005

相良村の人口と世帯

10月末現在世帯数：1,577 (－4)
男：1,880 (－1)
女：2,028 (－4)
計：3,908 (－5)
() 内は、先月末との差
※外国人住民を含めた集計です。

面積
94.54km²

スマホで広報誌が
読めるアプリ



村の中央を美しい
川辺川が流れる
緑豊かな盆地です。

相良村の公式 LINE アカウント

相良村では公式 LINE アカウントを開設し、様々な
情報発信をしています。ぜひ登録をお願いします。

フィーチャー・フォン
(ガラケー) の場合



PC・スマホの場合



相良村 Instagram

さがらムーブ

Follow Me! /



相良村 Facebook

チェック
してみてください！



香典返し (10月分)

野村 満義さん
故・野村 律子 (松馬場)
窪田 敦則さん
故・窪田 優子 (松葉)



編集後記

先月末は、数年ぶりに
体調を崩して熱が出まし
た。インフルエンザやコ
ロナの検査をしても陰性
でしたが、久しぶりの発熱
はとてもしつくて食事も
おれず、ほぼ丸2日寝て
おりました。体力の無さ
を痛感し、免疫力を上げ
るために運動をしよう！
と反省しました。(…が、
まだ実行できておりませ
ん。)少しずつ感染症な
ども流行しているような
のでみなさまもご自愛く
ださい。

米田 渚

令和8年度 (令和8年4月からの入所分) 保育所入所受付案内

■受付及び受付場所

受付日	時間	受付場所
令和7年12月1日 (月) ～令和8年1月9日 (金) (開庁日を除く)	8:30～17:00	相良村役場保健福祉課

※保育所(園) は、保護者が働いているなどの理由によって、保育を必要とする児童を預かり、保護者に代わって保育することを
目的とした児童福祉施設です。

■入所基準

- ・家庭外労働や家庭内労働 (自営業、農業、内職など) をしている方
- ・妊娠中であるか、出産後まもない方
- ・保護者の疾病・障がい、病人の看護や介護をしている方 など

■受付日に持参するもの

入所申込みに必要な書類	備 考
①施設型給付費・地域型 給付費等支給認定 (現況届) 申請書兼 入所申込書	・入所申込児童1人につき、1枚必要です ・現在入所している児童については、事前に関係書類を配付いたします。 ・新規に申込みされる方については、事前に申込書を役場保健福祉課福祉係で 受け取りください。 (暁保育園、なつめ保育園にも申込書を置いています。)
②面接調査票	・世帯1枚 ・「裏面、祖父母の状況」 も必ず記入してください。
③保育を必要とする証明	・児童と同居している父母および 65 歳未満の祖父母の方、それぞれ必要です。
④マイナンバー確認書類	・個人番号カードまたは通知カード
⑤委任状	・申請者本人が提出の場合は不要です。
⑥身元確認のための書類	・書類を持参される方の身分証明書 (個人番号カード、運転免許証、パスポートなど)
⑦印鑑	

《注意事項》

- ・「個人番号カード (マイナンバーカード)」は、「番号確認」と「身元確認」の両方を行えることから、「身元確認のための書類」
の提示の必要はありません。
- ・①～③の用紙は、相良村役場保健福祉課及び村内各保育所(園) にありますので、必要事項をご記入、押印のうえ、ご
持参ください。
- ・在宅障害者 (児) がおられる世帯については、該当者の障害者手帳の写しを添付してください。

【問い合わせ】保健福祉課 福祉係 ☎0966-35-1032 (直通)

償却資産 (固定資産税) の申告をお願いします！

☆償却資産は、土地・家屋と同じく固定資産税の対象です！

償却資産とは、事業で使用する構築物や機械、器具、備品など減価償却費として計上されている資
産のことをいい、償却資産を所有している方は、毎年1月1日現在で所有している償却資産の内容につ
いて、申告する必要があります。(地方税法第 383 条)

■申告方法

令和7年度までに申告済みの方へ、12月中旬に令和8年度分の償却資産申告書を送付しますので、令
和8年2月2日 (月) までに役場税務課へ提出をお願いします。また、令和7年中に事業を開始した方は、
税務課備え付けの「償却資産申告書」と「種類別明細書」を記入のうえ提出してください。

■廃業、その他異動があった場合

令和7年中に廃業した方、その他異動があった方は償却資産申告書の「備考欄」にその旨を記載して申
告してください。(例：令和7年7月1日廃業)

【問い合わせ】税務課 課税係 ☎0966-35-1031

令和7年度中体連駅伝大会が開催

10月10日(金)、あさぎり中学校を発着点に球磨人吉中体連駅伝大会が開催され、相良中学校が女子の部で7位、男子の部では9位と力走しました。



女子1区から2区へのたすき渡し



男子第1中継所



男子5区ラストスパート!

女子		総合タイム		49分23秒
1区	3km	松永 紗和 (下四浦)	12分32秒	
2区	2km	吉松 梨菜 (上川上)	8分06秒	
3区	2km	松永 夏穂 (下四浦)	8分31秒	
4区	2km	山本 彩芽 (並木野)	8分13秒	
5区	3km	池田 陽音 (中央)	12分01秒	

男子		総合タイム		1時間6分40秒
1区	3km	山下 悠慎 (松葉)	11分37秒	
2区	3km	宮村 大雅 (並木野)	10分31秒	
3区	3km	今村 太輔 (並木野)	11分05秒	
4区	3km	和田 愛翔 (松葉)	11分01秒	
5区	3km	地口 龍空 (上園)	11分37秒	
6区	3km	光井 優和 (並木野)	10分49秒	



ニュースポーツ体験教室を開催しました

10月11日(土)、総合体育館で、村主催のニュースポーツ体験教室が初めて開催され、40人が参加されました。1チーム3～4人のチームに分かれ、室内用モルックとペタンクをそれぞれ経験しました。各種目、初めに村スポーツ推進委員からルール説明を受け、ゲームをスタートしたところ、1投1投に一喜一憂しながら、皆さん楽しくニュースポーツを体験されました。

参加者からは、「すごく面白くてあっという間の時間だった」「またやってみたい」「大会を開催してほしい」などの感想が聞かれました。



数字が書かれたピンを倒し得点を競い合うモルック競技



目標となる黄色い球に狙いを定めてボールを投げ合うペタンク競技

