

+ さがら

2010
4月
第357号

村長エッセー.....	2 P
トピックス.....	3 P
保健福祉のひろば.....	7 P
お知らせ.....	10 P
カレンダー.....	17 P

シンボル

- 村花／フクジュソウ
- 村木／茶
- 村鳥／セキレイ

発行日／平成22年3月25日

編集・発行／熊本県球磨郡相良村総務課

☎0966-35-0211 FAX0966-35-0011

ホームページURL <http://www.vill.sagara.lg.jp/>



村長エッセー

相良村長 徳田正臣

私が新しい村づくりを掲げて村長に就任しまして、この3月で2年となりました。1期4年のちょうど前半を終えるところです。村民の皆様への期待に応えるべく、精一杯村づくりに邁進してきた自負はありますが、村民の皆様へ実感できる結果が今、出ているかというところはまだまではありません。

ただ、敬老祝い金の支給、子ども医療費助成の年齢引上げ、企業誘致、火災警報装置の全戸配布、区長会の活性化、役場庁舎内改革、人材育成の取り組み、情報通信基盤整備の着手、人吉球磨10か市町村広域的連携への復帰など、安心安全の村づくりの一定の評価はして頂けるものと思います。

私には思い描いている社会のあり方があります。村長就任時に述べたそのことをあえてもう一度述べます。

まずは、正直者が報われる社会です。今の社会は、正直者が損をし計画的な嘘をつく者が得をしている社会ともいえます。人が頑張ることができるのは頑張れば何とかかなるという正直な社会・正直な政治であればこそです。子供の一所懸命も大人の仕事のやり甲斐とて同じです。頑張った分だけ結果が出せる、認めてもらえる、そういう社会づくり村づくりでなければなりません。

私は正直者が報われる社会、そういう村づくりを目指します。

次に、村と村民との関係についてです。村すなわち執行部が村づくりの事務局として中心になるべきことはもちろんではあります。しかし村づくりは、村民自身が自分たちの村のために積極的にその役割を果たさなければならないと思います。

つまり、村が果たさなければならない役割と村民が果たさなければならない役割を分担し、その協働のもと村づくりをしていくものと思います。

この住民参加の政治が、民主主義の基本であり、これからさらに厳しくなるであろう村財政の中、村民が豊かに生きていくための方策であると考えます。

私は住民参加の政治を強く推し進めていきたいと思えます。

政治家にとって絶対的に必要なこと、それは勇気です。誰にも縛られることのない、村民のために自由に考え行動できる勇気です。

もう一度言わせてもらいたいゲーテの詩があります。

**財貨を失うことは、「少し」を失うことである
名誉を失うことは、「多く」を失うことである
勇気を失うことは、「すべて」を失うことである**

人は誰でも、財産や名誉・地位というものを欲するものであり、失うことは辛いと思います。しかし、人が絶対に失ってはならないものは、かけがえのないものは勇気であるとゲーテは説くのです。

目標に向かって進むのも勇気。過ちに気づきそれを認めるのも勇気。新しいものをつくるのも勇気。古いことをやめるのも勇気。何事も勇気が必要なのです。

私はこの「勇気」をもって村政改革をさらに進め、新しき村を創造していく覚悟です。

昨年は、国においては政権交代があり、県においても道州制との関係で将来どうなるかも見えてきません。しかし、相良村が進むべき道は何ら変わることはありません。まずは4月からの22年度一年間、村民のためなすべきことを着実に全力で進めていく所存でございます。

今回は、3月定例議会での所信表明の内容を掲載いたしました。

第6回 交通安全グラウンドゴルフ大会

3月19日（金）に総合運動公園において、人吉地区交通安全協会相良支部主催・村老人クラブ連合会及び村グラウンドゴルフ協会の協力で、第6回のグラウンドゴルフ大会が行われました。134名が参加しゲームを楽しみました。各コートの上位3名が表彰され、結果を次のとおりです。（敬称略）

（ ）内はホールインワン数

赤黄コート

1位 奥山 明美 34打（2）
2位 赤坂フミカ 38打（1）
3位 吉村 重則 38打（1）

青緑コート

1位 中村 貢 33打（2）
2位 下村 重人 35打（1）
3位 橋本 久勝 37打（1）



大会終了後、人吉警察署交通課松永係長より高齢者の交通安全についての講話があり、参加者は熱心に耳を傾けていました。

また、参加者全員に交通安全エコバックが配布されました。

総合型地域スポーツクラブのススメ④

バドミントン教室が開催されました

2月22日（月）に相良村総合体育館でバドミントン教室が開催され、41名が参加されました。相良バドミントンクラブ（白石克己部長）の方々から、ラケットの握り方やルール等の基本的なことを学んだ後、各コートに分かれてサーブやいろいろな打ち方を練習しました。バドミントンクラブの方から丁寧な指導があり、参加者はバドミントンの楽しさを知る良い機会になったようです。

【問合わせ】教育委員会社会教育係 ☎35-1039



人吉球磨の 遺跡を語る

2月27日（土）、村総合体育館研修室で歴史講演会が開催されました。講師の木崎康弘氏（史学博士、県文化課長補佐）が、「人吉球磨のあけぼの」という演題で、人吉球磨の代表的な遺跡を紹介。村内では野原遺跡から出土した土器を使って、縄文時代の人々が海辺の人々との交流があったと強調されました。当日は、約100



名の参加があり、人吉球磨の遺跡が、全国各地の人々によって調査研究されてきた歴史について聴講されました。

交通栄誉賞「緑十字金賞」受賞

このたび、内川芳次さん（平原）が交通栄誉賞（緑十字金賞）を受賞されたことから、2月27日（土）に関係者等約80名が出席され祝賀会が行われました。

「緑十字金賞」は、永年にわたる優良運転者等に対し表彰されるもので、運転歴30年以上、無違反15年以上の人に贈られる栄誉で、毎年各都道府県で1名程度しか受賞者がいないといわれているものです。

受賞された内川さんは、この度、私は去る1月19日東京の日比谷公会堂に於て、天皇、皇后両陛下のご臨席を仰ぎ第50回交通安全国民運動中央大会が開催されました。その席上、交通栄誉賞「緑十字金賞」を受賞し、家内は感謝状を戴いて参りました。この事は相良村民の皆様への交通安全に対する、ご理解と、ご協力のお陰であると感謝し、相良村の誇りであり、名誉でもあると思っております。

尚、2月27日は村長さんをはじめ、総務課の方、交通安全協会相良支部及び深水駐在所連絡協議会の主催により盛大な祝賀の宴を開催していただき心から感謝致して居ります。

私も交通指導員となり53年を過ぎました。国鉄に在職中、25年間、退職して28年間皆様のお陰で指導員を務めて居ります。この間、色々の思い出、辛い事もありましたが、これが自分の務めだと自覚をしてやって来ました。これからも村民の皆様と共に相良村から交通事故を出さない、飲酒運転者を出さない、そして、安全、安心の明るい相良村になるよう、お願いしたいと思います。

ありがとうございました。

と受賞の感想を述べられました。おめでとうございます。



日本赤十字社熊本県支部より車の配備

3月3日（水）、日本赤十字社熊本県支部より相良村分区に災害救護車が配備されました。

災害に備えて県内全市町村に配備されています。

熊本県茶振興大会開催される

熊本県茶品評会並びに熊本県経済連茶生産流通協議会茶共進会が開催され、県品評会においては、本村から荒茶の部で普通煎茶10点、蒸し製玉緑茶2点、茶園の部で2点の合計14点が出品され、優秀な成績を収められました。また、上位入賞者の合計点数で決定される産地賞も受賞。ここ数年低迷が続くお茶業界ですが、これを機に明るい景気の波が押し寄せてくれることを願います。



県品評会上位入賞者（敬称略）

【個人賞】

（1）荒茶の部

①普通煎茶

- 一等 相良村銘茶研究会（有）サンティー 川上誠一
（特別賞：九州農政局長賞、熊本県賞）
- 二等 相良村銘茶研究会 渡邊和夫
- 三等 相良村銘茶研究会（有）サンティー 福岡利幸
相良村銘茶研究会 赤坂英保

②蒸し製玉緑茶

- 一等 相良村銘茶研究会 森山優一
（特別賞：九州農政局長賞、熊本県賞）
- 三等 相良村銘茶研究会 松山 剛

（2）茶園の部

- 二等 山村孝行（特別賞：九州農政局長賞）

【産地賞】 相良村



共進会上位入賞者（敬称略）

- ①普通煎茶の部 特等 川上誠一（特別賞：熊本県茶商業協同組合理事長賞）
一等 菅野隆邦
三等 松田光男
- ②蒸し製玉緑茶の部 三等 福岡利幸
- ③優良共販賞 松山 剛、赤坂優二、菅野隆一、松田光男、渡邊和夫

第19回

熊本県女子剣道大会

去る3月7日（日）に熊本県下女子（小・中・一般）で行われる第19回剣道大会が菊池市総合体育館にて開催され、本村からも相良南小、相良中剣道部女子合わせて9名の選手が出場し、小学3年生の部において桑原采花さんが3位、小学1年生の部において倉田青空さん、小学5年生の部において溝口愛貴さんがベスト8（敢闘賞）にそれぞれ入賞されました。

本大会の規模も年々大きくなっており、本年は韓国からの参加者もありました。来年は第20回記念大会ということで入賞を逃がした子供達も「さらに稽古を積んで来年こそは入賞したい！」と意



写真は前列が入賞者で、左から倉田青空さん（相良南小1年）、桑原采花さん（同校3年）、溝口愛貴さん（同校5年）です。

気込んでいました。

当剣友会では、新年度に向け会員を募集しております。剣道に興味がある方はご連絡ください！

後援会会長 吉松徹眞 ☎35-0768

第8回

相良村健康ウォーキング大会

第8回相良村健康ウォーキング大会が3月7日（日）に開催されました。

あいにくの霧雨模様となりましたが、出発地点の林業総合センターには、小学生から70歳代まで40人が集まり、北嶽神社をめざしました。

神社に到着すると、氏子総代の平野孝範さんらが出迎えてくださり、社務所をお借りして昼食です。

持参した弁当と村食生活改善推進委員の方々のご協力でするまわれた温かい「壺ん汁」に舌鼓をうつと、疲れた体が癒されました。

そのあと、村文化財保護委員の迫田鶴夫さんから神社の歴史やエピソードを話していただき、再出発です。

往復約11キロの山道でしたが、一人の脱落者もなくゴールし、心地よい疲れと達成感にすがすがしい笑顔がこぼれていました。



— お詫びと訂正 —

広報さながら3月号中、6ページ、命のバトン写真の長さの表記が誤っておりましたので、お詫びして訂正いたします。



(誤) 12cm
(正) 22cm

保健福祉のひろば

お問い合わせは 保健福祉課（直通） ☎35-1032
国保係一内線25 戸籍係一内線29 保健係一内線26
福祉係一内線24・28まで

4月小児科在宅当番医

○ 受診時間 午前9時から午後5時まで ○

4日 たかはし小児科内科医院 24-2222
11日 堤病院附属九日町診療所小児科 22-2251
18日 やまむら医院 45-0005
25日 増田クリニック 22-3570
29日 公立多良木病院小児科 42-2560

*受診される場合は、医療機関へ連絡してください。

後期高齢者医療被保険者のみなさんへ

平成22・23年度の保険料率が決定しました。

熊本県後期高齢者医療広域連合では2年ごとに保険料率の見直しをおこない、次のとおりに決定しました。

均等割額 42,400円

所得割額 8.15%

保険料額（年額）＝均等割額42,400円＋所得割額 {（総所得金額－33万）× 8.15%}

平成22年度保険料軽減は継続します。

所得が低い方や被用者保険（協会けんぽ、健保組合、共済組合など）加入者に扶養されていた方の保険料は、継続して軽減されます。

保険料のお支払方法について

後期高齢者医療の保険料は、**特別徴収**（年金からの差し引き）又は**普通徴収**（納付書又は口座振替）によりお支払いいただいております。

平成22年度の保険料のお支払い方法については、下記のとおりとなりますのでご確認ください。

特別徴収の方

平成22年4月より**特別徴収**により保険料をお支払いいただきます。
※ 申し出により口座振替へ変更することができます。

普通徴収の方

平成22年7月より**普通徴収**により保険料をお支払いいただきます。

また、現在普通徴収の方（年金受給額が年間18万円未満の方を除く）で、平成21年4月2日以降に75歳の誕生日を迎えられた方は、次のとおり平成22年度途中から特別徴収となりますのでご注意ください。

75歳の誕生日	普通徴収の月	特別徴収の開始月
平成21年4月2日～ 平成21年10月1日の間	普通徴収はありません	平成22年4月から
平成21年10月2日～ 平成22年4月1日の間	平成22年7・8・9月	平成22年10月から

保険料の納め忘れはありませんか？

◆**保険料を滞納したとき**・・・特別な理由がなく保険料を滞納したときには、通常の保険証より有効期限の短い短期被保険者証が発行されます。また、滞納が1年以上続いた場合には保険証を返還してもらい、資格証明書が交付されます。資格証明書でお医者さんにかかるときときには、医療費をいったん全額自己負担していただきますが、あとから役場に申請すると自己負担分を除いた額が特別療養費として支給されます。

平成22年度 国民年金保険料は 月額15,100円です。

日本に住む20歳以上60歳未満の人は必ず国民年金に加入し、本人や世帯主は連帯して保険料を納める義務があると定められています。また、保険料は、国税徴収法に準じて取り扱うことになっているため、相当の所得があるにもかかわらず保険料が未納となっている場合は、差押え等の強制徴収が行われることがあります。収入が少なく保険料が納められないときは、早めに免除制度等をご利用ください。



【問合せ先】 国保係

相良村子育て応援事業

ちゃちゃクラブ

だより



3月に行われた「ちゃちゃクラブ」に参加された皆さん

過ごしやすい季節になりましたね (#^.^#)
ひとりぼっちの育児だとストレスもたまりがち……
そんな時、「ちゃちゃクラブ」に参加してみませんか。
途中からでもかまいません。
ぜひお友達を誘って気軽に参加してください。

期日：4月21日（水）
受付：10時から10時30分
11時45分まで
場所：相良総合体育館
第2・3研修室

準備の都合上、16日に締め切ります。

【問合せ先】 福祉係

慌ただし朝に
「早くておいしい
簡単レシピ」を

今年度も食生活改善推進員さんと一緒に、各保育園児と保護者の皆さんとの「親子クッキング教室」を開催いたしました。



献立名

- ・ごはんのピザ風
- ・みそ汁
- ・ひじきの五目煮
- ・さつま芋のオレンジジュース煮
- ・リンゴ

写真は大人用

【早くておいしいスピード朝食を作るコツ】

- ①前夜に食材を切ったり、ゆでたり、下ごしらえをしておく。
- ②調理をしなくてもそのまま食べられる食品を用意しておく。
- ③朝、悩まなくても良いようにパターンを決めておく。
- ④常備菜を日頃より多めに作り冷凍しておく。



親子クッキングアンケートから



ご飯のピザ風は、簡単で栄養もあり冷凍もできるので、ぜひ家でも作ってみたいと思います。

普段口にしている食べ物より薄味でしたので、今後味付けする際の参考になりました。

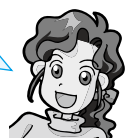

子どもが、ひじきの五目煮を黙々と食べているのを見て、びっくりしました。



ひじきの五目煮は、味もちょうどよく沢山作って小分けして冷凍しておこうと思いました。

毎日忙しくてなかなか手の込んだ料理はできませんが、今回の料理は簡単で、これならできそうです。

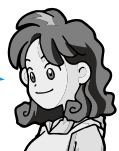

村税等納期一覧表 (保存版) 平成22年4月

納期月	村県民税 ※(普通徴収)	固定資産税	国民健康 保険税 ※(普通徴収)	軽自動車税	後期高齢者 保険料 ※(普通徴収)	介護保険料 ※(普通徴収)
4月			1期	全期		1期
5月			2期			2期
6月	1期	1期				3期
7月		2期	3期		1期	4期
8月	2期		4期		2期	5期
9月			5期		3期	6期
10月	3期		6期		4期	7期
11月			7期		5期	8期
12月		3期	8期		6期	9期
1月	4期		9期		7期	10期
2月		4期	10期		8期	11期
3月						12期

1. 簡易水道使用料・農業集落排水使用料・保育料・公営住宅使用料・奨学金返還金は毎月納付です。
2. 納付には口座振替が大変便利です！！申込用紙は各金融機関にもあります。
取扱金融機関：肥後銀行・熊本ファミリー銀行・JA球磨錦支所相良店
熊本中央信用金庫・郵便局（村内・人吉郵便局）

※普通徴収とは、役場から送付される納付書により納付されることです。

よろしければ、このページを取って良く目に付くところに貼ってご活用ください。

みなさん下水道に接続しましょう

—— きれいな水を川辺川へ ——

相良村には、中四浦地区・下四浦地区・川地区の農業集落排水（下水道）施設があり、村民の約9割の方が利用できるようになりました。

快適な生活環境のため農業集落排水（下水道）に接続しましょう。

現在の接続率は、中四浦地区が88%、下四浦地区が59.6%、川地区が53.4%の接続が完了しています。（平成22年2月末現在）



下水道に接続した場合のメリット（効果）

水洗トイレが 使えるようになります

水洗トイレが使えるようになると、快適で衛生的な生活ができます。

汲取りの時は、嫌だったニオイもほとんどなくなります。



農業用水・排水施設の 機能を守ります

生活雑排水が、農業に利用される水路や排水施設に流れ込まなくなり、その機能を守ることができるようになります。



生活環境が向上し、 快適な生活ができます

生活雑排水が、雨水を排水する側溝や水路に流れ込まなくなり、悪臭やハエや蚊の発生を抑え、快適な生活環境になります。



川や海をきれいに することができます

生活雑排水を污水处理施設で浄化して川に流しますので、川や海の水質が保全され、豊かな自然環境を守ることができます。

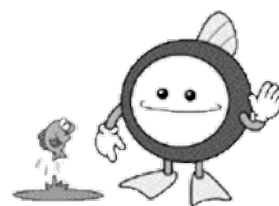

みなさまにぜひこの施設を活用いただき、連続して水質「日本一」になったこの『川辺川』を大切に守っていきましょう。

★ 排水設備工事は指定工事店で ★

排水設備工事は、村の指定した登録業者でなければ工事をすることはできません。指定店は、平成22年3月現在、42社の登録があります。（次ページ）

相良村農業集落排水設備工事指定店一覧

H22/3 現在

	名 称	住 所	電 話 番 号
1	恒松建設	球磨郡相良村大字川辺2489	35 - 0359
2	(有) 田中土建	球磨郡相良村大字柳瀬832-9	24 - 7029
3	(株) 佐藤産業 球磨営業所	球磨郡錦町大字西字大王原39	38 - 3907
4	(有) 新和興産	球磨郡錦町大字西1881	38 - 2174
5	横山機械設備	球磨郡山江村大字山田乙2003	22 - 6252
6	(有) ティーエヌケイ	球磨郡錦町大字木上東379	38 - 1116
7	(株) 中央設備	球磨郡山江村大字万江甲1049-1	22 - 7784
8	(有) 山一工務店	人吉市下薩摩瀬町648-4	22 - 1234
9	(有) 小佐井建設	球磨郡相良村大字深水933-1	35 - 0352
10	(株) 田中組	人吉市願成寺町615-12	22 - 3734
11	相良電設 (株)	人吉市宝来町1279-3	24 - 2816
12	(有) 日栄建設	人吉市東間上町2758-1	24 - 2415
13	(株) 白砂組	球磨郡相良村大字川辺1599-1	35 - 0224
14	(有) 江田設備工業	人吉市下原田町嵯峨里1272-7	23 - 5324
15	(株) ウエハラ	人吉市七日町31	22 - 3627
16	(株) ナカオ工業	人吉市蟹作町300	22 - 4354
17	竹崎建設 (有)	球磨郡相良村大字川辺2235	26 - 8011
18	(有) 日栄設備	人吉市下薩摩瀬町553-1	24 - 5192
19	(有) 田岡水道設備	人吉市瓦屋町1657-6	23 - 4238
20	(有) 太陽住宅設備	人吉市下林町293-1	23 - 2281
21	相良住宅設備	球磨郡相良村大字川辺1750-3	35 - 0143
22	吉田設備 (有)	球磨郡相良村大字深水2500-54	35 - 0244
23	(株) 九電工 人吉営業所	人吉市下城本町字桜木1448-2	22 - 4377
24	共生電設 (株)	人吉市城本町555	23 - 2370
25	(株) 大和冷機	人吉市城本町1628-1	24 - 6123
26	(有) 米村電気設備	球磨郡多良木町大字多良木1582	42 - 2125
27	(有) 寿電業	球磨郡相良村大字柳瀬985-157	24 - 7030
28	(有) 尾方工務店	球磨郡相良村大字川辺3707-2	35 - 0539
29	平成建設 (株)	球磨郡相良村大字柳瀬3293-6	23 - 5155
30	(有) 緒方水道設備	人吉市鶴田町6-6	23 - 2230
31	(資) 新堀産業	球磨郡相良村大字深水1383	35 - 0018
32	(有) 宮崎水道設備	人吉市鬼木町908-1	23 - 2578
33	(株) 出水電設	人吉市中青井町449-1	23 - 3271
34	(有) 助廣管設備	球磨郡多良木町大字黒肥地6250-20	42 - 1290
35	(有) ウエダ建設	球磨郡山江村大字万江甲416-1	22 - 6538
36	光進建設 (株) 人吉支店	人吉市下原田町字若宮1100	22 - 5347
37	(有) 新堀建設	人吉市中神町字大柿71	24 - 6258
38	(株) 技建日本	球磨郡相良村大字川辺4383	35 - 0001
39	(有) 曙建設	人吉市願成寺町425-2	24 - 9111
40	(有) 福山工業	球磨郡山江村大字山田乙856-1	24 - 5025
41	(有) 幸和設備	球磨郡水上村湯山1307	46 - 0876
42	(有) 田村設備工業	人吉市上漆田町3477	23 - 0626

使用料

使用料は、つなぎ込み工事を完了した世帯のみ発生します。

区分	使用料金の月額				適用範囲
	基本料		人員割料		
一般用	1世帯	1,500円	世帯員1人	500円	一般世帯、個人経営の店舗
業務用	1事業所	3,000円	換算人員1人	400円	事業所・医院・学校・保育所等
その他	一律	4,000円	なし		集会施設（公民館）・消防詰所等

※賦課基準日は、毎月1日現在で判定。世帯員は、住民基本台帳で確認します。

◆ 計算例

○一般用・・・3人世帯の場合 基本1,500円 + (人員割500円 × 3人) = 3,000円

○業務用・・・換算人員5人の場合 基本3,000円 + (人員割400円 × 5人) = 5,000円

ルールとマナー

排水設備つなぎ込み工事の検査で、**特に台所の排水口から下流の管底に油の膜が付着して、かなり流れが悪くなっている**家庭が多く見受けられました。

管底に油が付着すると、流れが悪くなるだけでなく、パイプが詰まって、汚水が逆流し、屋内の排水口から流入することも考えられます。

「使用済の油」は、絶対に流さないで下さい。それから、フライパン等に付着した油は、ふき取ってから洗い、出来るだけ油は流さないようにして下さい。

みなさまのご家庭でのちょっとした協力で、処理場などの故障をなくすことができます。

台所では

三角コーナーに水切り袋をかぶせて、調理くずを流さないようにしましょう。



皿や鍋・フライパンの汚れは、新聞紙等でふき取ってから洗いましょう。



油類は、パイプがつまる最大の原因です。新聞紙や古布等に染み込ませたり、凝固材で固めてゴミとして出しましょう。



トイレでは

紙おむつや生理用品、タバコ等の異物を流さないようにしましょう。(溶けない紙はダメ)



洗濯では

洗剤は、終末処理場で処理できる**無リン洗剤**を使用し、使い過ぎないようにしましょう。

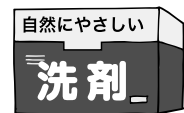

お風呂場では

排水口には、髪の毛やゴミ等が流れ込まないように網等を付けましょう。

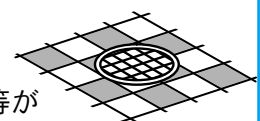

※相良村のホームページにも掲載しています。(http://www.vill.sagara.lg.jp/)

【お問い合わせ】役場建設課 農業土木係 ☎35-1035 (建設課直通)

茶湯里に「相良村よか村づくり意見箱設置」

村民ひとりひとりのご意見を、相良村長へ伝えませんか？

ご意見内容は自由です。皆さまから寄せられた内容は、相良村の益々の発展の貴重な資料として、参考にさせていただきます。

ただし、個人を特定する誹謗・中傷的な内容はお受けできません。

なお、2月広報紙において意見箱の設置期間を3月31日までとしておりましたが、引き続き、役場庁舎においても設置いたします。

○設置場所：役場正面玄関内および 相良温泉「茶湯里」フロント前

〈記入方法〉

※意見書には、ご意見内容・地区名・氏名を記入。

※意見書用紙は、特に様式は問いません。ご家庭にある白紙をお使いください。



茶湯里内に設置されている意見箱

*** ご利用ください ***

役場庁舎内を住民の皆様がご利用しやすいように改修しました。

〈改修箇所〉

- 総務課前、税務課前、
保健福祉課戸籍係前カウンター
- 庁舎内トイレ



低くなった総務課前カウンター



1階トイレ

6月1日から旅券（パスポート）の手続き窓口が変わります

平成22年6月1日から、相良村役場で旅券（パスポート）の申請・受領ができるようになります。これに伴い、球磨地域振興局旅券の窓口では申請・受領ができなくなりますので、ご注意ください。

- 取扱窓口（予定）：相良村役場総務課
* 四浦支所では取扱いたしません。
- 取扱時間（予定）：申請 月曜日～金曜日 午前9時～午後4時
交付 月曜日～金曜日 午前9時～午後5時
- 申請から交付までの所要日数（予定）：11日

【問合せ先】相良村役場総務課 ☎35-0211



家事問題 相談会



熊本県青年司法書士会で、離婚・DV問題の無料相談会を開催します。離婚（離婚したい、夫婦関係を円満にしたい、離婚に伴う財産分与・養育費・親権・面接交渉権・年金分割）や、配偶者や交際相手から受ける身体的・精神的・経済的な暴力に関する法的問題について無料でご相談をお受けします。

ご予約は不要です。お気軽にご相談下さい。

- 日 時：4月18日（日）午前10時～午後4時
- 面接でのご相談：熊本県司法書士会館2階（熊本市大江4丁目4番34号）
- 電話でのご相談：☎096-364-0800
- 相談料：無料

【問合せ先】司法書士 山田 佳代 ☎096-381-8777

無料法律相談会



- 日 時：5月19日（火）午前10時～午後3時
- 場 所：熊本地方・家庭裁判所人吉支部
人吉市寺町1番地 ☎23-4855
- 相談員：弁護士、調停委員、裁判所及び法務局の職員
- 相談内容：一般法律問題、家庭問題、金銭問題、交通事故問題等



食中毒に注意しましょう



遠足や、運動会、ハイキングなど、お弁当を作ったり、屋外で食事をしたりする機会の多い季節になりました。

気温が高くなると食中毒が起こりやすくなるので、食品の取扱いには注意が必要です。食中毒を防ぐため、食品の衛生的な取扱いを心がけましょう。

お弁当を作る場合

- お弁当は必ず当日に作りましょう。
- 作る前、食べる前には良く手を洗いましょう。
- おかずなど、食品にはしっかり熱を通し、十分に冷ましてから詰めましょう。
- お弁当は涼しいところで保管し、早めに食べましょう。

バーベキューなどする場合

- 肉は、中心部まで十分に加熱して食べましょう。
- 「生肉を焼くときの箸」と「焼けた肉を食べるときの箸」は区別しましょう。

楽しい思い出を台無しにしないよう、食品の衛生的取扱いに十分注意しましょう。





日本年金機構
Japan Pension Service

出張年金相談予約制のご案内

八代年金事務所では人吉、球磨地区のお客様への出張年金相談を開設しておりますが、お客様に会場でお待ちいただく時間の短縮のために「年金相談の予約制」を4月から実施することといたしました。

4月～6月の開催予定

	多良木会場 (定員60名)		人吉会場 (定員60名)		人吉会場 (予備日) (定員45名)	
場所	多良木町役場		人吉総合病院		人吉総合病院	
4月	4月1日	木	4月15日	木	4月22日	木
5月	5月6日	木	5月20日	木	5月27日	木
6月	6月3日	木	6月17日	木	6月24日	木

ご相談時間 午前9時20分から午後3時まで

ご予約は先着順となりますので、ご希望にそえない場合があります。その場合は予約担当者から代替日、時間、会場のご案内をさせていただきます。

注意

ご親族様以外の方からの代理請求については原則としてご予約受付を致しません。

郵送での請求が可能ですので年金事務所までお問い合わせ下さい。

ご予約の方法

ご相談者様の年金手帳をご準備ください



八代年金事務所 お客様相談室
出張相談予約担当まで直接
お電話下さい。

☎0965-35-6123

受付時間 午前9時から
午後5時まで



ご希望会場及びご希望日、ご相談内容、ご相談者様のお名前、基礎年金番号、電話番号をお伝え下さい。



ご予約受付番号を受け取り、
メモを残してください。

手話通訳者養成講座のご案内

- 入門課程開催期日 4月14日～7月28日 } 毎週水曜日 19:00～21:00
- 基礎課程開催期日 9月8日～3月30日 }
- 受講料 無料（但しテキスト料等約9千円程度必要です）
- 受講資格 高等学校卒業以上の学力を有し、手話通訳活動を目指す方。
基礎課程受講者は、入門課程を履修された方に限ります。
途中からいきなり基礎課程の受講はできません。
- 受講申込 各会場でテキスト料を添えて申し込んでください。



【問合せ先】〒862-0950 熊本市水前寺6丁目9番4号 熊本市聴覚障害者総合福祉センター

財団法人 熊本市ろう者福祉協会 担当者 松永 ☎096-383-5587 FAX096-384-5937

4月の行事予定

変更になる場合もあります。

◆保健福祉関係 ●教育委員会ほか

日	月	火	水	木	金	土
<p>★4月は国民健康保険税第1期及び軽自動車全期の納付月です。納め忘れのないよう便利な口座のご利用を！</p> <p>★保育料は毎月納期限内に納めましょう！保育料の納期は毎月25日です。(25日が土・日・祝祭日の場合は、翌日になります。)</p>				1	2	3
				<p>●ノーテレビデー ノーゲームデー</p> <p>◆年金出張相談(要予約) 多良木町役場</p>		
4	5	6	7	8	9	10
●家族団らんの日	<p>◆母子健康手帳交付・両親学級(受付9:00～9:20 役場1階保健室)～11:00まで</p> <p>●総合体育館休館日</p>			<p>●ノーテレビデー ノーゲームデー</p>		
11	12	13	14	15	16	17
	●総合体育館休館日			<p>●ノーテレビデー ノーゲームデー</p> <p>◆3～4か月児健診・BCG接種(H21.12.6～H22.1.5生)</p> <p>◆年金出張相談(要予約) 人吉総合病院</p>		
18	19	20	21	22	23	24
	<p>◆母子健康手帳交付・両親学級(受付9:00～9:20 役場1階保健室)～11:00まで</p> <p>●総合体育館休館日</p>		◆ちゃちゃクラブ	<p>●ノーテレビデー ノーゲームデー</p> <p>◆年金出張相談(要予約) 人吉総合病院</p>		
25	26	27	28	29	30	
	●総合体育館休館日		◆3歳児健診(H18.8～10.7月生)	<p>昭和の日</p> <p>●ノーテレビデー ノーゲームデー</p>	◆ポリオ(3～72か月)	

☆毎週木曜日は「ノーテレビデー・ノーゲームデー」テレビやゲームから離れ、生み出された時間を学習や読書、家族団らんなどの時間としましょう。

公共施設の 申請書に ついて

公共施設の申請書を相良村ホームページ (<http://www.vill.sagara.lg.jp/>) に掲載しましたので、申請の際にご利用ください。

【問合せ先】相良村役場 教育委員会

☎35-1033

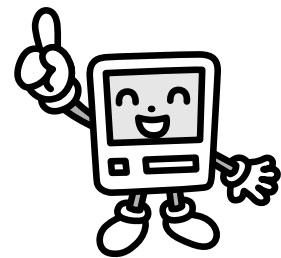

「川と花のさんぽみち」完成

3月7日（日）に川村駅近くの堤防沿いにおいて、「川と花のさんぽみち」づくりが行われ、彼岸花とツクシイバラが植えられました。

これは「球磨川河畔再生プロジェクト実行委員会」と、「川村駅を守る実行委員会」が一緒に取り組みましたもので、川村駅の近くに花を植え、名所にできればという発想から、実現されたものです。地元住民の方等約30名が参加され、球磨川河川敷地内から掘削した土砂を使って盛土された長さ約400メートル、幅3メートルの土に一本、一本丁寧に植え付けられました。



彼岸花の植え付け作業



植えられた彼岸花(左上)とツクシイバラ(中央)



植え付けを行われた皆さん

わがやのいちばん



西小路 ^{ゆうせい}結星ちゃん
(平成21年10月生)
(新村)

お父さん 真也さん
お母さん 美紀さん

お兄ちゃん、お姉ちゃんといっぱい遊ぼうね。

募集します

わがやのいちばんでは、子ども(赤ちゃん)の応募をお待ちしています。誕生日の記念などにいかがでしょうか？

【問合せ先】総務課
☎35-0211

今回の表紙



平成22年3月19日（金）に行われた第6回交通安全グラウンドゴルフ大会の様子。

桜の咲く中、参加者は日頃の練習の成果を発揮されていました。

香典返し（2月分）

相良村社会福祉協議会へ（敬称略）

(寄付者)	(区名)
緒方 維一	(松馬場)
谷口 智恵子	(上川下)
高田 克秀	(初神)
白石 政利	(中央)
山下 智里	(下四浦)
分部 芳子	(平原)
村田 フミ子	(上四浦)
中井 就公	(初神)
中村 達子	(松葉)
平川 親	(新村)

相良村の人口と世帯

(2月末現在)

世帯数	1,681世帯
男性	2,449人(△3)
女性	2,757人(△1)
合計	5,206人(△4)

()内は、先月末との差

