

とがら

2010
5月
第358号

村長エッセー	2P
平成22年度予算	4P
トピックス	6P
保健福祉のひろば	11P
お知らせ	14P
カレンダー	19P



村長エッセー

相良村長 徳田正臣

新しい年度の村づくりに入り、一か月が過ぎました。

まわりを見渡すと、新緑が萌え、つつじや藤、そしてふと地面に目を向けると可憐なスマイレの花が咲いています。この自然の躍動に負けず、わが相良村も動きはじめます。

☆

この広報さがらが村民の皆様に行きわたる頃は、大型連休の頃だと思えます。わが徳田家にはゴールデンウィークの思い出があります。

今から10数年前、在京中で息子が小学校2年、娘が幼稚園年中のときでした。まわりは海外旅行や温泉旅行という豪華さの中、徳田家はそのようなゆとりなどあろうはずもありません((+_+))当時、都営住宅には住んでいた自宅の前に「新青梅街道」という幹線道路がありました。右手に行けば「10km先は新宿」左手は「青梅市」とだけ。息子が「この先(左手)はどうなってるの?」と。そこで家族全員でいってみることに(^▽^)/~~~~

☆

5月2日朝9時に出発、全員が運動靴にリュックサックを背負い歩き始めました。目的地まで12時間。到着は夜9時でした。歩行距離35km。途中で公園やホームセンターで休憩しながら着いた青梅市は、多摩川近くの何の変哲もない街。疲れ果て腹が減って入ったラーメン店が駅前の唯一の店「ニュー○○○ラーメン」。このラーメン店が徳田家で何十年も語り継がれることになろうとは思ってもよらないことでした。ラーメンを食うたび思い出すすごくおいしかったラーメン店です。帰りは電車で50分、駅から歩いて10分、計1時間でわが家に到着。

☆

とりとめもない、徳田家に残る逸話でした。そのラーメン店はなぜか、今は存在しません。さみしいことです。

これから、農作業も本格化します。皆様、お体にお気をつけ下さい。

平成22年度の区長さんです。よろしくお願ひいたします。

*(敬称略)

区番号	区名	区長名
1	上四浦	田中 繁喜
2	中四浦	森松 榮一
3	初神	永井 博之
4	下四浦	中川 弘
5	上川上	西 利光
6	上川下	山下 勝義
7	松馬場	田口 道夫
8	上園	大和 敏丸
9	永江	森口 美喜夫

区番号	区名	区長名
10	朝迫	平森 正徳
11	中央	山村 芳徳
12	松葉	木村 隆
13	平原	梅山 巧
14	永谷	宮原 春義
15	新村	平田 和夫
16	十島	田中 良徳
17	井沢	米田 孝士
18	並木野	岩田 拓侍

平成21年度

相良村情報公開条例第20条に基づく 運用状況について

情報公開請求があった実施機関	請求件数	開示決定件数	一部開示件数	非開示決定件数
相 良 村	13	13		
相 良 村 教 育 委 員 会				
相 良 村 選 挙 管 理 委 員 会	1		1	
相 良 村 監 査 委 員 会				
相 良 村 農 業 委 員 会				
相良村固定資産評価審査委員会				
相 良 村 議 会				
合 計	14	13	1	

役場職員人事異動

(平成22年4月1日現在)

氏名	前職	新職
池田 一洋	総務課主幹兼行政係長	税務課長兼地籍係長
山田 浩二	総務課行政係参事	建設課上下水道係参事
磯田 昌臣	総務課企画財政係参事	建設課建設係参事
加江 文代	総務課企画財政係参事兼選挙管理委員会	会計室参事
濱田清志郎	税務課課税係主事	産業振興課農政耕地係主事
川邊美津子	保健福祉課主幹兼戸籍係長	教育委員会主幹兼学校教育係長
永田 貢	保健福祉課保健係主事	総務課行政係主事兼選挙管理委員会

氏名	前職	新職
西小路真也	産業振興課農政耕地係参事	税務課課税係参事
椎葉 百城	建設課建設係参事	保健福祉課福祉参事
福山 慎司	建設課上下水道係主事	熊本県企画振興部地域振興課派遣
倉田 雅弘	会計室参事	総務課企画財政係参事
中村 美鈴	教育委員会主幹兼学校教育係長	保健福祉課主幹兼戸籍係長
出合 宏光	教育委員会社会教育係参事	総務課行政係長
西橋 佑紀	新規採用	総務課企画財政主事
蓑毛 あい	新規採用	総務課企画財政主事
緒方 龍一	新規採用	教育委員会主事

これから相良村のために頑張ります！

平成22年4月1日付採用の3名の職員を紹介します。



にしはし ゆうき
西橋 佑紀

総務課
企画財政係

年齢：23歳

出身：相良村柳瀬

趣味：魚釣り

一言：村民の皆様に元気を与えるような職員になりたいです。よろしくお願いいたします。



みのも あい
蓑毛 あい

総務課
企画財政係

年齢：22歳

出身：錦町一武

趣味：ドライブ

一言：笑顔の溢れる明るい村を目指します。役場に来庁の際は気軽にお声を掛けて下さい。



おがた りゅういち
緒方 龍一

教育委員会
社会教育係

年齢：21歳

出身：相良村川辺

趣味：オセロ・チェス

一言：社会教育を担当します。相良村のため、村民のために一生懸命頑張ります。

平成22年度の相良村

～ 平成22年度当初予算 ～

平成22年度の当初予算が相良村議会3月定例会で可決されました。

一般会計

村の会計の基本となるのが一般会計です。村税収入や国・県からの交付税などを財源とし、福祉の充実や道路整備などの村の基本的な施策などに使う経費となります。

平成22年度の一般会計の予算総額は29億8千547万7千円で、前年度に比べて1億3千97万1千円（4.5%）の増額となりました。

本年度は、骨格予算の編成の方針により、新規の施策を見送り、政策的経費を極力抑え、義務的経費を中心に当初予算が可決されました。

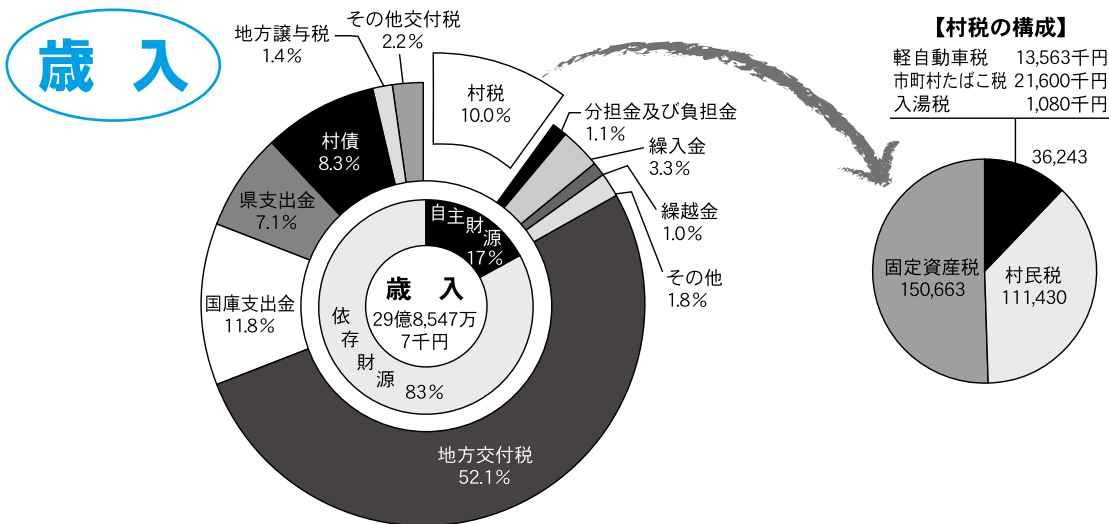

単位：千円

村税	298,336
分担金及び負担金	32,750
繰入金	88,590
繰越金	30,000
その他	53,020
地方交付税	1,560,000
国庫支出金	352,316
県支出金	212,265
村債	248,400
地方譲与税	43,000
その他交付金	66,800
村民税	111,430
固定資産税	150,663
自主財源	502,696
依存財源	2,482,781

当初予算とは？

村の会計年度は、毎年4月1日から翌年3月31日までとし、会計年度の初めに計画された予算を当初予算といいます。

用語の説明

- ◆**村税**…村民の皆さんから納めていただく税金や会社の法人村民税など
- ◆**繰入金**…各種基金などから一般会計へ繰り入れたお金
- ◆**地方交付税**…いったん国税として納められた所得税、法人税、酒税、たばこ税を一定の基準に基づき、地方公共団体の財政力に応じて交付されるお金
- ◆**国庫支出金**…国が地方公共団体に対してその経費（教育、社会保障、公共事業など）の全部または、一部に充てるために交付する負担金や補助金
- ◆**県支出金**…村が行なう事業に対して県から交付される使い道が決まっているお金
- ◆**村債**…事業を行なうために借り入れるお金
- ◆**地方譲与税**…手続上、国税として納税されている税金で、その全部または一部が、一定の基準で地方公共団体に譲与されるもの。地方道路譲与税。石油ガス譲与税など。

歳出

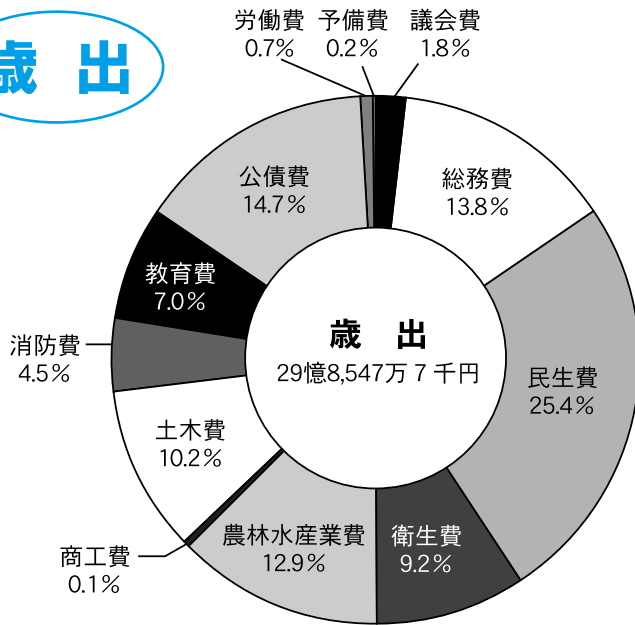

単位：千円

議会費	54,759
総務費	406,944
民生費	754,203
衛生費	274,297
農林水産業費	376,223
商工費	11,253
土木費	303,726
消防費	133,260
教育費	207,238
公債費	435,783
労働費	22,580
予備費	5,000

平成22年度特別会計予算の状況

単位：千円

会計名	平成22年度	対前年比
国民健康保険	616,000	104.8%
老人保健	699	34.7%
簡易水道	133,417	100.2%
農業集落排水	236,500	134.1%
森林総合研究所分収造林	596	71.4%
介護保険	618,156	106.0%
後期高齢者医療	45,360	104.5%

※特別会計とは、特定の事業を行なうときに、一般会計とは別に経理をする会計を特別会計といいます。本村では、上記の7つの特別会計があります。

主な予算額

◆総務費	電子計算費	30,201千円
	参議院議員選挙	4,870千円
◆民生費	後期高齢者医療事業費	86,554千円
	老人福祉費	38,087千円
	障害福祉費	126,466千円
	児童措置費	299,488千円
	児童手当	7,183千円
◆衛生費	老人保健費	27,142千円
◆農林水産費	農業振興費	4,397千円
	畜産業費	1,518千円
	林道維持費	6,737千円
◆商工費	観光費	5,058千円
◆土木費	住宅建設費	60,943千円
◆教育費	学校管理費(小学校費)	39,118千円
	(中学校費)	18,808千円
	共同調理場	41,040千円
	社会教育総務費	25,706千円
	体育施設費	11,058千円

村民1人あたりに使われる予算 (H22.3.31現在 5,323人)

教育費 42,215円	消防費 24,289円	土木費 12,279円	商工費 542円	農林水産費 75,526円	衛生費 51,153円	民生費 126,848円	総務費 80,420円	議会費 54,759円
---------------------------	---------------------------	---------------------------	------------------------	-----------------------------	---------------------------	----------------------------	---------------------------	---------------------------



新一年生の無事故を願って

平成22年4月5日、今年も相良南・北小学校の新1年生に黄色のランドセルカバーをいただきました。今回で4回目。

相良村出身の吉村真理さん夫妻が経営する錦町西の花メール花屋「花ごころ」さんから寄贈されました。

ピカピカのランドセルにカバーをつけ、楽しそうに登下校する新1年生が見受けられました。



入学式

去る4月8日に相良中学校、4日9日に相良北、相良南両小学校の入学式が行われました。期待を膨らませ、少し緊張した子供達の様子が印象的でした。

今年度の入学生徒、児童数は、相良中44名、相良北小7名、相良南小44名です。写真は各校入学式の様子です。



相良中学校



相良南小学校



相良北小学校



本年度は、キャッチフレーズを「学びを活かし 人、地域を活かし 貢献する」にバージョンアップして、相良北小ならではの教育の展開を図ります。一人ひとりの「き

たっこ」の個性を認め、学んだことを教育活動に活かし、その子の可能性を追求します。今子ども達に何をしてやれるのか、どうしたら子ども達のためになるのか考え、教職員、家庭、地域を活かした教育を推進していきます。

また、複式学級のハンディキャップを組織的な指導体制、恵まれた施設・設備でカバーし、一人ひとりを輝かせることによって、自尊感情を育み、まわりに貢献できるような子どもを育てていきたいと思ひます。

職員一同、「教育という尊い仕事をさせていただいている」という謙虚な姿勢を忘れず努力していきますので、ご理解とご支援の程、よろしくお願いしひます。

相良北小学校長 田中 慎一郎



はじめまして

この度の定期異動により、水上中学校より赴任してまいりました。「主体性ある生徒の育成は、主体性ある教師に

よって培われる。」をモットーに、微力ではありますが、歴史と伝統ある相良中の更なる発展に貢献できればと思ひています。どうぞよろしくお願ひいたします。

平成22年度は45名の新入生を迎え、全校生徒145名と教職員19名のスタートになります。一人ひとりの個性が輝き、尊重され、お互いが大切にされる日本一の中学校を目指して日々の教育活動に当たりたいと思ひています。そして、この素晴らしい自然に恵まれたふるさと相良村を愛し、主体的に学び、心豊かにたくましく生きる生徒の育成に努めたいと思ひます。皆様のご支援、ご協力をよろしくお願ひしひます。

相良中学校長 小林 正悟



はじめて相良南小学校に来て、クスノキやイチヨウの大本が堂々と校地にそびえ立つ姿に、本校の歴史を強く感じています。また、村の中心を川辺川が流れ、その周辺には、きれいに手入れされた茶畑や田畑が広がり、日本の原風景の美しさに感動しています。

私は、このたび校長の職を授かり、緊張の日々を送っていますが、このような歴史と自然に満ちた学校に赴任させていただいたことに大変感謝しています。これまでの歴代の校長先生方が築いてこられた実績に学びながら、新しい風を微風でも吹かせることができればと思ひています。子ども一人ひとりを大切にする教師集団をめざし、保護者や地域の皆様に信頼される学校を創るために日々努力して参りたいと思ひます。

私は、天草市有明町の出身で、自宅には母と妻がいます。娘二人のうち長女は嫁ぎ、次女は学生です。家族にもこのすばらしい相良村を是非案内したいと思ひます。私は大した趣味はありませんが、体作りで始めたサイクリングや登山があります。また、温泉と少々の酒が好きです。相良村は、私にとっても最高の生活環境です。いろいろとお世話になることと思ひますがどうぞよろしくお願ひしひます。

相良南小学校長 尾崎 光正

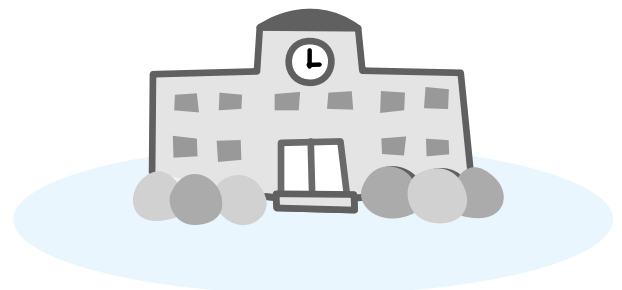

存続の危機 くま川鉄道

～本当になくなってもいいのですか～

開業を伝える広報ひとよし



くま川鉄道の歴史

昭和62年に国鉄の経営合理化の一環として、旧国鉄湯前線の廃止が決定したことを受け、地域住民の足である「鉄道」を残すため、署名活動や様々な運動が官民一体となって展開されました。

その結果、平成元年に第三セクターとして「くま川鉄道」が誕生し、20年以上が経過しています。

その間、鉄道を取り巻く環境は大きく変わり、現在では開業当時の「公共交通機関をなくしてはならない」「通学・生活の足である鉄道を守っていこう」といった熱意は冷め、「あつて当たり前」「自家

用車があるから、なくなっても大丈夫」といった意識さえ生まれてきているのではないのでしょうか？

利用者減少と 危機的経営状況

平成2年度に140万人を越えていた利用者は年々減少し、「平成20年度には約83万人と実に40%以上減少しています。」

このおもな理由は、利用客の約80%を占める通学定期利用者が少子化や自家用車の普及により大きく減少したこと

のため、利用料収入も大きく減少し、会社の経営を安定させるため積み立てられて

利用乗車実績表

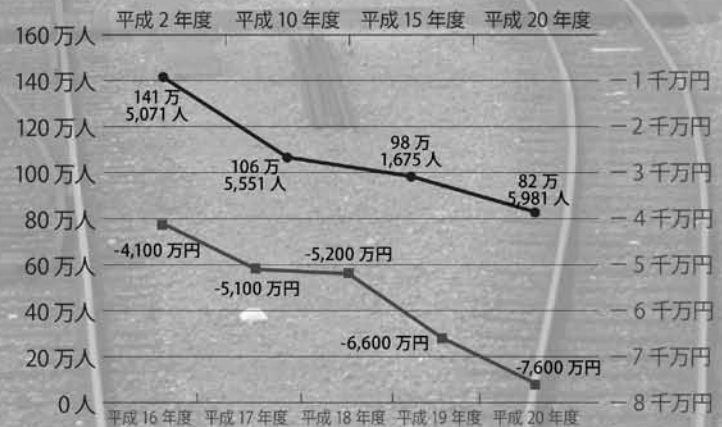

営業赤字状況

いる基金を、近年は毎年6〜7千万円取り崩して赤字を補てんしています。各市町村からの拠出や寄附などにより開業時5億7千万円あった基金は、平成21年度末で約1億2千万円まで減少しており、このままの状況が続けば、あと2年でなくなってしまう。

このままでは、鉄道の維持に必要な車両や線路の維持管理さえできなくなり、「くま川鉄道」の存続自体が不可能になります。



ガラガラの車内



老朽化した車両



「くま川鉄道」は、現在生き残りをかけて様々な取り組みを行っています。

地域の足として、公共交通機関の役割は果たしながら、利用者増加をはかるため「観光列車」としての新たな展開を進めています。

平成21年にデビューした観光列車「KUMAI」「KUMAA2」は九州新幹線つばめなどのデザイナーである水戸岡鋭治氏のデザインによるもので、沿線の観光資源を活かした「KUMA旅」や各種ツアーなども企画されています。



KUMA1・KUMA2

生き残りへの取り組み

また、「イベント列車」としても、恒例の「ビール列車」に続いて「球磨焼酎列車」も企画。今後、新たな可能性を探っています。



将来を見据えた自社運転士の育成にも取り組み、3人の若い運転士の卵も誕生しています。

私たちの「くま川鉄道」を残していくため、会社も精一杯努力しているのです。



3人の若い運転士

「鉄道」がなくなったら 鉄道路線の廃止が地域の衰退につながった例は、全国でも数多くあります。

もしも鉄道がなくなったら、通学・通勤や病院への通院手段の減少ばかりではなく、入り込み客の減少や駅前地区の衰退など、地域経済に与える影響は非常に大きなものがあります。



通学風景

1年に1回家族で乗りましょう

これまで地域が一体となって守ってきたマイルール「くま川鉄道」

もう一度発足当時の原点に立ち返り、公共交通機関が必要な人のため、未来を担う子どもたちのために残していきたいでしょう。

そのためには、まず私たちが利用することから始める必要があります。皆さんに、今よりも1年1回多く利用していただくだけで、赤字を減らすことができます。

ちょっとした機会を見つけてご利用ください。

1枚の切符が救うマイルール



第29回 熊本県空手道選手権大会

見事 総合優勝

平成22年4月4日（日）、天草郡苓北町総合武道館において、第29回熊本県空手道選手権大会が開催され、地元相良村からも11名が参加し優秀な成績を収めました。

県内各地より述べ約300名の選手が参加し、それぞれの部門で優勝を目指し競い合いました。

この大会は全国大会出場の前選考会を兼ねており、相良村から9名が全国大会への出場権を獲得しました。

主な結果は、以下のとおりです。



【男子】

団体形 小学校低学年の部

優勝 相良神武館

団体形 小学校高学年の部

準優勝 相良神武館

【男子】

団体組手 小学校低学年の部

優勝 相良神武館

団体組手 小学校高学年の部

準優勝 相良神武館

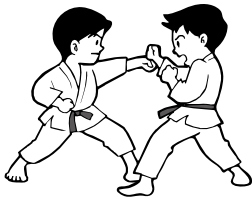

【男子】

個人形 小学1・2年生男女混合の部

優勝 蓑田 陸斗(相良南小2年)

個人形 小学6年生の部

準優勝 加村 星磨(相良南小6年)

個人形 高校生の部

優勝 山口 貴大(相良中出身)

準優勝 岩下 直也(相良中出身)

【女子】

個人形 中学2年の部

優勝 岩下 琴美(相良中2年)

準優勝 福岡 瑞規(相良中2年)

個人形 高校生の部

優勝 山口 美幸(相良中出身)

準優勝 福岡 愛望(相良中出身)

【男子】

個人組手 小学校3年生の部

準優勝 田中 翔大(相良南小3年)

個人組手 高校生の部

優勝 山口 貴大(相良中出身)

準優勝 岩下 直也(相良中出身)

【女子】

個人組手 中学2年生の部

優勝 福岡 瑞規(相良中2年)

準優勝 岩下 琴美(相良中2年)

個人組手 高校生の部

優勝 山口 美幸(相良中出身)

準優勝 福岡 愛望(相良中出身)

なお、全国大会の期日及び会場は以下のとおりです。

○小学生・中学生全国空手道選手権大会

期日：7月31日（土）、8月1日（日）

会場：福岡市マリンメッセ

○高校生・一般全国空手道選手権大会

期日：6月26日（土）、27日（日）

会場：東京体育館・日本武道館



保健福祉のひろば

お問い合わせは 保健福祉課（直通）☎35-1032
 国保係一内線25 戸籍係一内線29 保健係一内線26
 福祉係一内線24・28まで

5月小児科在宅当番医

○ 受診時間 午前9時から午後5時まで ○
 2日(日) たかはし小児科内科医院 24-2222
 3日(祝) やまむら医院 45-0005
 4日(祝) 人吉総合病院小児科 22-2191
 5日(祝) 増田クリニック 22-3570
 9日(日) 公立多良木病院小児科 42-2560
 16日(日) たかはし小児科内科医院 24-2222
 23日(日) やまむら医院 45-0005
 30日(日) 人吉総合病院小児科 22-2191
 ※受信される場合は、医療機関へ連絡してください。

※なお、本表は都合により変更になる場合がございますので、(当ロ)確認ください。

休日歯科診療 オンコールシステム

○日 時 5月4日(火) 10時から16時まで
 ○連絡先 公立多良木病院 ☎42-2560
 ○当番医 球磨郡歯科医師会



5月 休日当番薬局

2日(日)	高階誠心堂錦調剤薬局(38-4940) ココ薬局(22-7995)	たんぼぼ薬局(23-6170) 山口薬局(42-2123)	清風薬局サンロード免田店(49-9600)
3日(祝)	ひご薬局多良木店(49-1011) みずき薬局(24-6971)	エスエス堂きりん本町薬局(45-6330) 山口薬局(42-2123)	清風薬局サンロード免田店(49-9600)
4日(祝)	たらぎ調剤薬局(43-0221) あおい調剤薬局(32-7677)	さくら調剤薬局人吉店(24-7851) 山口薬局(42-2123)	清風薬局サンロード免田店(49-9600)
5日(祝)	岡原けんこう堂薬局(45-6023) 五日町薬局(23-6228)	安民堂薬局西間店(22-7677) 山口薬局(42-2123)	清風薬局サンロード免田店(49-9600) つばめ薬局(25-2500)
9日(日)	きりん薬局原田店(42-6900) あおい調剤薬局(32-7677)	多良木いちご薬局(42-6888) 山口薬局(42-2123)	清風薬局サンロード免田店(49-9600)
16日(日)	エスエス堂薬局吉井店(45-6055) たんぼぼ薬局(23-6170)	高階誠心堂薬局西間店(22-7880) 山口薬局(42-2123)	清風薬局サンロード免田店(49-9600)
23日(日)	水上薬局(47-8055) エスエス堂きりん本町薬局(45-6330) 九日町調剤薬局(26-3577)	百太郎薬局(28-8123) 山口薬局(42-2123)	清風薬局サンロード免田店(49-9600) 安民堂薬局西間店(22-7677)
30日(日)	犬童薬局(43-3903) あおい調剤薬局(32-7677)	駒井田調剤薬局(22-2147) 山口薬局(42-2123)	清風薬局サンロード免田店(49-9600) さくら調剤薬局人吉店(24-7851)

※なお、都合により変更になる場合があります。当日ご確認ください。
 【連絡先】きりん薬局原田店 ☎42-6900 FAX 42-6910

国民年金の独自給付（付加年金）

付加年金は自営業者などの第1号被保険者の独自給付です。
 毎月の定額保険料（15,100円）のほかに付加保険料（400円）を納めたときは、次の式で計算した額が老齢基礎年金に加算されます。

$$\text{付加保険料} = 200\text{円} \times \text{付加保険料納付月数}$$

付加保険料は任意で申出をしたときから納めることができます。
 ただし、農業者年金に加入している人は必ず納めることになっています。
 また、国民年金基金に加入した場合は、付加保険料は納めることができなくなります。
 年金を増やしませんか？お申し込みは役場国保係まで。

【問合せ先】国保係



相良村子育て応援事業

ちゃちゃクラブ

だより

こいのぼりが気持ちよく泳ぐ季節になりました。

ちゃちゃクラブでは、育児の?についてのお話をしたり、折り紙を使って遊んだり…楽しいひとときを過ごしています。

「ちゃちゃクラブ」では、たくさんの方の参加をお待ちしています。お友だちを誘って気軽においでください。



期日：5月19日（水）

受付：9時30分から10時まで
11時30分終了予定

会場：相良総合体育館
第2・3研修室

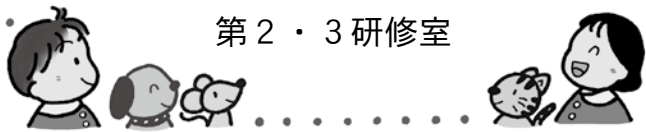

*会場は変更になるかもしれません。

*準備の都合上、14日までに連絡をお願いします。

【問合せ先】福祉係 ☎35-1032

5月12日は「民生委員・児童委員の日」です

「広げよう 地域に根ざした 思いやり」

本格的な少子高齢化が進み、児童や高齢者、障がい者への虐待、高齢者の孤独死や悪質商法被害などが増加し、犯罪被害に巻き込まれる子どもたちが後をたちません。また、昨年来の経済情勢の悪化に伴い、生活不安が広がっています。

このような状況の中で、下記のことを目標に民生委員児童委員は活動しています。

- 一、援護を必要とする住民の見守り、相談支援活動を着実に実践します
- 一、住民の誰もが安心して生活できる地域ネットワークづくりを推進します
- 一、高齢者、障がい者、子育て家庭の孤立・孤独をなくすための活動を進めます
- 一、児童、高齢者、障がい者虐待の早期発見・早期対応と犯罪被害から守るための活動に取り組めます
- 一、災害時に要援護者を地域で支え、助け合えるコミュニティづくりにまい進します
- 一、基本的人権について理解を深め、個人情報取り扱いなど常に活動を見直し、住民や関係機関との信頼関係に基づく活動を進めます

相良村民生委員児童委員協議会

人権擁護委員制度をご存知ですか

6月1日は、人権擁護委員法が施行された日です。

昭和23年に政令に基づいて人権擁護委員制度が設けられ、翌24年6月1日に人権擁護委員法が施行されました。これにより、地域住民の中にあつて国民の基本的な人権を擁護する機関である人権擁護委員制度が誕生しました。

人権は、人が人として幸福な人生を送る上で最も大切な権利です。自分だけでなく、すべての人の人権が尊重されなければなりません。

国の内外を問わず、人々がお互いに人権を守ることによって明るい社会をつくるのが、私たちの願いです。

全国人権擁護委員連合会では、6月1日を「人権擁護委員の日」と定め、この日を中心として皆さんとともに一層の人権尊重思想の

啓発に努めることを申し合わせております。

相良村には、村長から推薦されて、法務大臣が委嘱した次の人権擁護委員がおられます。

相良村大字川辺	尾方 幸夫 さん
相良村大字深水	有田 千穂子 さん
相良村大字柳瀬	甲斐 隆敏 さん

特設人権相談所を開設します

日時 6月1日（火）
午前10時から午後3時まで

会場 相良村畜産センター

相談は無料で、秘密は守られます。お気軽にご相談ください。

離職により家賃の支払いが困難な方へ手当の支給を行っています

離職により住宅を喪失している方又は家賃の支払いが難しい方に対して、家賃の一部又は全額を支給する事業を実施しております。

- **対象者** 平成19年10月1日以降に離職した方
- **支給期間** 最長9ヶ月間
(支給期間中は、常用就職に向けた就職活動を行うことが条件です。)

支給額や詳しい手続きなどについては、下記までお尋ねください。

【問合せ先】 球磨地域振興局福祉課 ☎22-1040

相良村女性消防隊員募集

今こそ女性消防隊が必要とされています！

消防活動は、災害に直接に対処するだけでなく、高齢者や地域社会に対する火災予防を重視しなければならないようになってきました。

このような社会的背景の中、広報活動、予防指導、災害弱者対策等の部門でも、女性だからこそその能力を発揮した女性消防団員の活躍が大いに期待されます。

消防隊の身分

消防隊員は、消防を本業として生計を立てているわけではありません。といって消防の仕事が副業でもありません。しかし、消防隊員として任命されると特別職の地方公務員となり、相良村消防団条例及び同規則に基づきます。

- 消防隊への入隊または退隊は本人の自由意志です。
- 年報酬及び出動手当を支給します。
- 退職報償金支給制度（勤続5年以上）、公務災害補償制度、福祉共済制度など様々な福利厚生制度があります。
- 在任期間中は制服及び活動服などを貸与します。
- 所属については、団本部付になります。（隊長、班長、隊員）

活動内容

【通常時】	① 平常時における防火思想の普及・啓発 ② 火災予防広報の推進等各種行事への参加 ③ 幼年消防の指導・育成 ④ 救急救命講習会への参加
【災害時】	① 負傷者の救護 ② 本部での関係機関との連絡調整

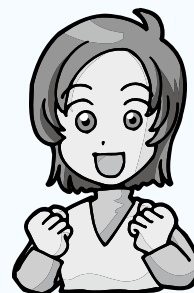

応募要綱

【募集人員】	10名程度
【応募資格】	本村に居住する年齢満18歳以上の健康明朗で防災やボランティア活動に興味のある女性 ※高校生は除きます。
【申込方法】	① 申込書は、役場総務課にて交付いたします。（郵送希望の場合は、総務課までご連絡下さい。） ② 申込書に必要な事項を記載の上、役場総務課へ提出して下さい。

※申込後、入隊の可否を通知します。

【申込先及び問合せ先】 相良村役場 総務課 行政係 ☎35-0211

熊本県立劇場の文化事業に 障がい者割引(50%割引)をご利用ください

○ お持ちいただくもの

障がい者手帳（身体障がい者手帳、療育手帳、知的障がい者福祉手帳、身体障がい者保健福祉手帳）

○ 販売場所

熊本県立劇場 1階事務所（電話・県立劇場ホームページでもチケット予約ができます。）

※ 注意点

- ・お電話でのお申し込みの際は、「障がい者割引利用」とお申し出ください。
- ・ホームページからのお申し込みの際は、メールフォームに「障がい者用割引利用」とご記入ください。
- ・県立劇場以外のプレイガイドでは割引できません。
- ・公演当日は障がい者手帳をご持参ください。
- ・一度通常料金でチケットをお求めの後に、障がい者割引料金に変更することはできません。
- ・付添いの方の割引については障がい者手帳をお持ちの方が来場できなくなった場合、通常料金となります。
- ・対象となる事業など、詳しくは県立劇場までお問い合わせください。

【お申し込み・お問い合わせ先】

熊本県立劇場

〒862-0971 熊本市大江2丁目7-1

☎ 096-363-2233 FAX 096-371-5246

URL : <http://kengeki.or.jp>

	公 演 日	開場・開演時間	会 場	料 金
第52回 熊本県芸術文化祭 オープニングステージ メランコリーの予感 上通物語	9/23 (祝・木) 9/25 (土)	未 定	劇場ホール	未 定
100年前の音楽 ～変革期とその潮流	10/3 (日)	13:30 / 14:00	コンサートホール	全席自由 2,000円
邦楽地域交流プログラム 普及事業ガラコンサート	1/15 (土)	15:30 / 16:00	劇場ホール	全席自由 一般 2,000円 学生 1,000円
新幹線元年事業 人形浄琉璃 (文楽)	3/4 (金)	昼 13:00 / 13:30 夜 17:30 / 18:00	劇場ホール	S席 3,000円 A席 2,000円 B席 1,000円

森林の立木を伐採するときには届け出が必要です

立木を伐採するときは、事前に「伐採及び伐採後の造林の届出書」を提出することが法律で義務づけられています！！



伐採及び伐採後の造林届出はなぜ必要なの？

市町村森林整備計画に従った適切な施業をするためです。

伐採及び伐採後の造林届出は、森林の伐採及び伐採後の造林が市町村森林整備計画に適合して適切に行われ、健全で豊かな森林を作ることができるよう届出していただくものです。

誰が届出を行うの？ 森林所有者や立木を買い受けた者などです。

例えば、以下のとおりです。

- 森林所有者（自分で、あるいは請負によって伐採する場合）
- 森林所有者と立木買い受け者〈連名〉（伐採業者などが森林所有者から立木を買い受けて伐採する場合）

届出の時期はいつ？

伐採を始める90日から30日前までです。

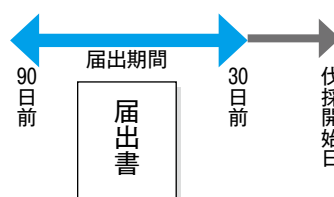

届出の提出先は？ 伐採する森林がある市町村長です。

届出をしないとどうなるの？

30万円以下の罰金に処せられます。（森林法第207条）

※詳細は、産業振興課林務係へお問い合わせください。



繁殖期における野鳥の保護及び野鳥保護指導の取締強化月間について

春の訪れとともに、野鳥のさえずりをよく耳にするようになりました。

野鳥は、これから夏ごろにかけ繁殖期に入り、ヒナを育てるために盛んに活動します。巣立ちしたばかりのヒナはうまく飛べずに巣から落ちている場合がありますが、必ず親鳥が世話をします。人が近くにいると親鳥が近づけませんので、落ちているヒナは拾わずにそのままにしておきましょう。

また、熊本県では、5月10日から6月9日までを野鳥保護指導の取締強化月間と定め、県民の皆様には野鳥保護への御理解と野鳥の違法捕獲等の防止について呼びかけを強めることとしています。

野鳥保護についての御理解と御協力をお願いします。

また、財団法人日本鳥類保護連盟では、自然保護思想を普及するために、今年も「ヒナを拾わないで！！」キャンペーンが実施されていますので、是非ご覧になってください。

財団法人 日本鳥類保護連盟のホームページアドレス <http://www.jspb.org/>

なお、詳しいことはお住まいの近くの県地域振興局林務（森林保全）課、または県庁自然保護課へお問い合わせください。

【問合せ先】 熊本県球磨地域振興局森林保全課 ☎ 24-4190

熊本県自然保護課 野生鳥獣班 ☎ 096-333-2275

相良村文化協会からのお知らせ

相良村文化協会
社交ダンス部

《チャチャSAGARA》

(代表：西 政明)

こんにちは。相良村文化協会、社交ダンス部です。

現在、部員13名で毎週木曜日、月2回は講師 山本先生のご指導のもと日々練習に励んでいます。ダンスは音楽にのっておどる楽しいスポーツで、健康増進と心身のリフレッシュにもつながります。

また、練習だけでなく休憩の合間のお茶のひとときや、旅行やハイキングなど他の面でも親睦を図っています。

毎年、相良村文化祭や人吉カルチャーパレスでのサークル発表など他の地域の方々との交流も楽しみの一つです。

まずはマンボ、ジルバ、ルンバなど簡単なステップから練習を始めてみませんか？



気になった方は見学だけでも構いません。

お友達を誘って是非ご加入をお待ちしています。

ダンスを通じて貴方の青春を探しましょう！！

- 場 所 総合体育館第4研修室
- 日 時 毎週木曜日 午後8:00～10:00
- 会 費 月2,000円
- 連絡先 相良村教育委員会 ☎35-1039

裁判係属のお知らせ

村が裁判の当事者となっている事実は、村民への説明義務があります。また、平成22年3月相良村議会定例会において、現在、相良村が民事事件として訴えられている裁判費用（弁護士委託費）が、平成22年度当初予算から削除されたことから、村民の方からの問い合わせ等もあり、その内容についてお知らせします。

○相良村が、民事事件として訴えられている民事裁判

1 損害賠償請求事件

- 1) 訴えの期日：平成20年12月19日
- 2) 訴えの趣旨：平成20年度及び平成21年度相良村発注の公共工事に関し、「指名競争入札へ参加させなかった」ことに対する損害賠償請求。
- 3) 訴えの相手（原告）：株式会社 技建日本
- 4) 損害賠償請求額：金2,000万円

2 給料請求事件

- 1) 訴えの期日：平成21年12月25日
- 2) 訴えの趣旨：平成17年1月27日から平成17年12月16日までの「給料」の支払い請求。
- 3) 訴えの相手（原告）：前相良村長 矢上雅義氏
- 4) 損害賠償請求額：金835万8千円

○相良村の対応

いずれの訴えに対しても、相良村としましては、村民の利益の保全のため、応訴し、現在、裁判継続中であります。

平成22年度 熊本県職員・警察官採用試験

熊本県職員及び警察官採用試験を実施します。

- 受付期間 5月10日(月)～5月28日(金)
- 試験日 県職員 6月27日(日)
警察官 7月11日(日)
- 受験資格など試験の詳細については、「試験案内・受験申込書」で御確認ください。
熊本県職員採用案内ホームページ <http://www.pref.kumamoto.jp/site/saiyo/>



【問合せ先】熊本県人事委員会事務局総務課

☎096-333-2733 内線(6833) FAX096-387-4813

平成22年度 調理師試験の実施

- 試験期日 8月31日(火)
- 試験会場 熊本県立大学
- 受験資格 中学校卒業程度で、飲食店や給食施設などで2年以上の調理業務従事経験のある方
- 願書配布 5月12日(水)から 各保健所、県庁健康づくり推進課など
- 願書受付 6月14日(月)から6月18日(金)まで
- 提出先 熊本市居住者→熊本市保健所、熊本市外の県内居住者→県保健所



【問合せ先】最寄りの保健所又は県庁健康づくり推進課 ☎096-333-2252

国家公務員中途採用者選考試験日程

人事院及び各府省では、国家公務員中途採用者選考試験を実施します。

- 受験資格 昭和45年4月2日～昭和56年4月1日生まれの者
- 受付期間 平成22年6月22日(火)～29日(火)
- 1次選考 平成22年9月5日(日)

<受験案内等の請求方法>

返信用封筒(角形2号・A4判、140円分の切手貼付、あて先及び「中途採用」明記)を同封した封筒に、「中途採用請求」と朱書きし、下記問い合わせ先へ送付してください。

※5月10日(月)配布開始

【問合せ先】人事院九州事務局第二課試験係

〒812-0013 福岡市博多区博多駅東2-11-1

☎092-431-7733 FAX092-475-0565

URL <http://www.jinji.go.jp/>

5月の行事予定

変更になる場合もあります。

◆保健福祉関係 ●教育委員会ほか

☆毎週木曜日は「ノーテレビデー・ノーゲームデー」テレビやゲームから離れ、生み出された時間を学習や読書、家族団らんなどの時間としましょう。

日	月	火	水	木	金	土
<p>★5月は国民健康保険税第2期の納付月です。納め忘れのないよう便利な口座のご利用を！</p> <p>★保育料は毎月納期限内に納めましょう！保育料の納期は毎月25日です。(25日が土・日・祝祭日の場合は、翌日になります。)</p>						1
2	3	4	5	6	7	8
●家族だんらんの日	憲法記念日 ●総合体育館休館日	みどりの日	こどもの日	●ノーテレビデー・ノーゲームデー ◆年金出張相談(要予約) 多良木町役場	◆6か月育児学級(H21.8~9月生)	
9	10	11	12	13	14	15
	●総合体育館休館日			●ノーテレビデー・ノーゲームデー ◆人吉保健所精神保健相談(こころの健康相談)(要予約) 受付:14:00~15:00 場所:人吉保健所		
16	17	18	19	20	21	22
●村民球技大会 ソフトボール バレーボール ミニバレーボール	◆母子健康手帳交付・両親学級(受付9:00~9:20 役場1階保健室)~11:00まで ●総合体育館休館日	●1歳6か月児健診(H20.2~8月生) 総合体育館	ちやちやクラブ	●ノーテレビデー・ノーゲームデー ◆3~4か月児健診・BCG接種(H22.1.6日~2.5生) ◆年金出張相談(要予約) 人吉総合病院		
23	24	25	26	27	28	29
●相良中学校体育大会	●狂犬病予防注射 ●総合体育館休館日	●狂犬病予防注射	●1歳6か月児健診(H20.9~11月生) 総合体育館 ●すこやか育児相談(要予約) 人吉保健所	●ノーテレビデー・ノーゲームデー ◆年金出張相談(要予約) 人吉総合病院	◆人吉保健所精神保健相談(こころの健康相談)(要予約) 受付:14:00~15:00 場所:多良木町保健センター ●乳幼児発達相談(要予約) 人吉保健センター	
30	31					
	●総合体育館休館日					

肝炎治療は早期発見が大切です！無料検査を受けましょう。

B型肝炎・C型肝炎は、肝炎ウイルスの感染によって起こる肝臓の病気です。自覚症状がほとんどないため、検査をしないと、自分が肝炎であるかどうかはわかりません。

県では各保健所及び県内約640の医療機関で肝炎ウイルスの無料検査を実施しています。40歳以上でまだ一度も検査を受けたことがない方は、早めに検査を受けましょう。検査は採血だけですので、短時間で終了します。

なお、県では、肝炎インターフェロン治療法及び核酸アナログ製剤治療費の助成を行っています。

【問合せ先】人吉保健所 ☎22-3107

相良三十三観音、春の一斉開帳



十四番
十島聖観音



十五番
蓑毛十一面観音



十六番
深水聖観音



十七番
上園聖観音



十八番
廻り聖観音

3月21日（日）に、相良三十三観音が一斉開帳されました。

開帳には、村内外の方が訪れ、地元の方たちのおもてなしを受けていました。

本村には相良三十三観音のうち、十四番 十島聖観音、十五番 蓑毛十一面観音、十六番 深水聖観音、十七番 上園聖観音、十八番 廻り聖観音の五観音があります。

わがやの いちばん

橋嶋 ^{きあら} 姫愛 ちゃん
(平成21年10月生)
(朝迫)

お父さん 光成 さん
お母さん 裕子 さん

お兄ちゃん、お姉ちゃんと
仲良くすくすく育ててね。



募集します

わがやのいちばんでは、子ども（赤ちゃん）の応募をお待ちしています。誕生日の記念などにいかがでしょうか？

【問合せ先】総務課
☎35-0211

相良村の人口と世帯 (3月末現在)

世帯数 1,677世帯 (△4)
男性 2,429人 (△20)
女性 2,742人 (△15)
合計 5,171人 (△35)
()内は、先月末との差

香典返し (3月分)

相良村社会福祉協議会へ(敬称略)

(寄付者)	(区名)
西 伸 雄	(松葉)
稲 富 明	(十島)
笹 淵 はや子	(上園)

今回の表紙



相良北小学校の入学式の様子です。これから勉強にスポーツにと忙しくなりそうです。相良村では、小・中学校あわせて95名の新入生が新たな学校生活をスタートさせました。

広報「さがら」5月号発行遅延について(お詫び)

5月号の広報発行が紙面の都合上、遅くなり大変申し訳ありませんでした。今回、お手元に届く前に経過している掲載内容がある場合がありますが、ご了承ください。