



村長エッセー P 2
トピックス P 3
保健福祉のひろば P 9
お知らせ P 11
カレンダー P 17

2010
9月
第362号

たがら



シンボル ●村花/フクジュソウ ●村鳥/セキレイ ●村木/茶 ●村島/セキレイ
発行日/平成22年8月26日 編集・発行/熊本県球磨郡相良村総務課
☎0966-35-0211 FAX0966-35-0011 ホームページURL <http://www.vill.sagara.lg.jp/>



村長エッセー

相良村長 徳田正臣

夏至から2か月が過ぎた太陽はこの日本からかなり遠ざかっていると思うのに、まだ暑さは続きます。ただ、寝苦しいと思う睡眠も明け方近くには肌寒さを感じる今日この頃です。まずは、どうかお体に気を付けて頂きたいと思います。

☆

日頃から村民の皆様には激励とお叱りを頂きながら村民の為の村づくりに励んでおるところです。村づくりの決議場面においては、議員の皆様には大変お世話になっていることに本当に感謝しております。そこで、8月の臨時議会の議員提案で即決した議員定数削減の件につき、議会では意見の機会がないことから、ここで私の感想を述べることにより、村民の皆様には問題提起をしたいと思います。

☆

まず、議員定数は村づくりの意思決定の重要なプロセスの場面です。したがって、臨時会での即決になじまないことであって、審議会等により十分な議論と期間を通

した上で、定例会において決議すべきことです。さらに定例会においても継続審議でなすことです。その趣旨は議員定数を決めるのは議会という閉じられた場所ではなく開かれた立場の村民が決めることです。特に定数「減」は村民の立候補の自由・投票の自由にかかわる重要なことから…。

次に、議員定数は、単純に経費面で増減を考えるのではなく、村民の代表者として十分な議論を尽くせる体制として考えるべきと思います。たとえ定数増で経費が要っても良い議論ができる議会なら村民にプラスになります。

☆

上四浦の地域振興も廻の観音橋架け替え工事もしっかり前進しています。光ファイバによる防災無線の更新でもありインターネットもできる情報通信基盤整備事業も皆様のご協力で工事に入るところです。その他多くの事業もスムーズに行っております。今後も議論を尽くしながら皆様と共に村づくりにまい進していきたいと思います。

第60回 郡民体育祭

今年も各会場にて郡民体育祭が行われ、熱戦が繰り広げられました。相良村からも多くの選手が参加し、総合7位という成績をおさめ、幕を閉じました。結果は以下のとおりです。

○**剣道** (団体) 相良村A 2位

(団体) 相良村B 3位

4段以上の部

(個人) 2位 田端 忠

3位 萩原 孝継

○**空手** (団体) 2位

(個人) 優勝 先田 優

○**ソフトボール** 男子 3位

○**バドミントン**

(団体) 男子 3位

(団体) 女子 3位

(個人) 男子 29才以下 優勝 中村 昭博

2位 古川 友也

40才以下 優勝 R・エドゥアルド

優勝 白石 克己

女子 29才以下 2位 西 香織

40才以上 2位 R・仁美

2位 橋本 留美

○**サッカー** 3位

○**硬式テニス** (団体) 3位

○**水泳**

女子25才以上 50m平泳ぎ 優勝 西 さゆり

50m自由形 2位 西 さゆり

女子35才以上 25m平泳ぎ 3位 永田なおみ

50m平泳ぎ 3位 永田なおみ

女子45才以上 25m自由形 優勝 一村多美代

50m自由形 3位 一村多美代

男子100mメドレーR 3位

○**陸上**

50才～59才 1500m 2位 濱崎 明彦





平成22年10月1日は 国勢調査 我が国が人口減少社会となっ

10月1日現在で 全国いっせいにしています

- 平成22年10月1日現在、日本国内にふだん住んでいるすべての人及び世帯を対象とします。外国人も対象です。
- 国勢調査は、総務省-都道府県-市区町村-指導員-調査員-世帯の流れで行います。
- 9月下旬から、調査員が各世帯を訪問して調査票を配布します。
記入いただいた調査票は、封筒に入れて封をした上で調査員に渡していただくか、市区町村に郵送で提出していただきます。



調査項目や調査結果の公表は 次のとおりです

- 世帯員に関する項目について
「男女の別」、「出生の年月」、「配偶者の有無」、「就業状態」、「従業地又は通学地」など15項目
- 世帯に関する項目について
「世帯員の数」、「住居の種類」、「住宅の建て方」など5項目
- 結果の公表について
人口・世帯数の速報結果を、平成23年2月に公表します。
そして、男女・年齢別人口、世帯の状況などの詳しい結果を、平成23年6月から順次公表します。
公表した調査結果は、インターネットや報告書などで、どなたでもご覧いただけます。

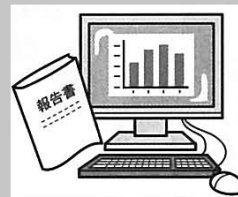

国勢調査ひとくちメモ

- 国勢調査(人口センサス)は、世界各国で実施されています。
国際連合は、世界の国々に、世界人口センサス計画への参加を勧告しており、日本の平成22年国勢調査はこの一環として実施します。
- 今年の4月には、アメリカで国勢調査が実施されました。アジアでは、5月にインドネシアで、7月にはタイで、そして10月の日本をはさんで、11月には中国と韓国で実施されます。

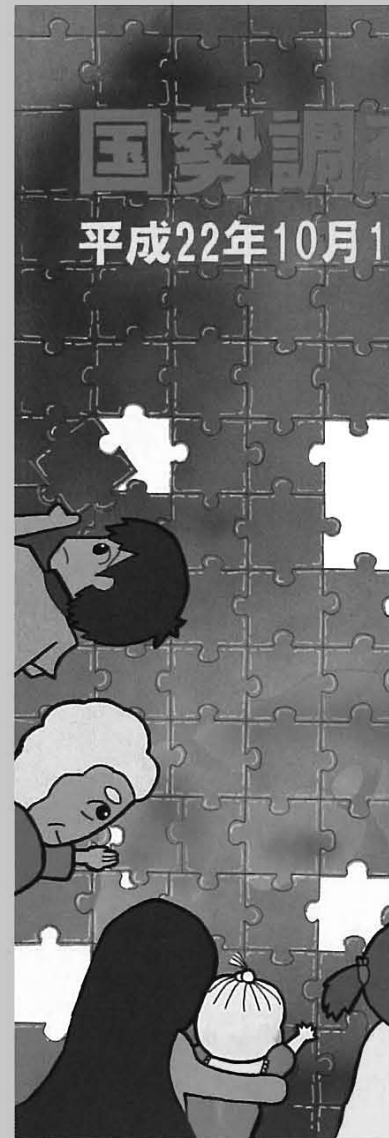

平成22年国勢調査ポスター

私たちの住みよい暮らしづくりは



て実施する最初の国勢調査です

平成22年国勢調査は、我が国が人口減少社会となって実施する最初の調査であり、日本の未来を考えるために欠くことのできない最新の人口・世帯の実態を明らかにする重要な調査です。

調査の結果は、児童福祉、高齢者の介護・医療、若者の雇用対策、地域の活性化など、私たちの暮らしのさまざまな分野で役立てられる基礎データになります。

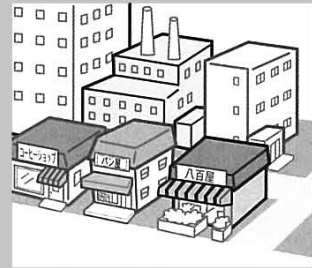

法律に基づいて行います

- 国勢調査は、統計法（国の統計に関する基本的な法律）で、基幹統計調査としての位置づけが規定されています。
- 基幹統計調査については、統計法で、調査票に記入して提出することの報告義務が定められています。
- 国勢調査は、統計法で5年ごとに実施することが定められています。

調査票の記入内容は 厳重に守られます

- 調査員をはじめとする国勢調査に従事する者には、統計法によって、個人情報を守るための厳格な守秘義務が課せられています。
- 調査票に記入していただいた内容は、統計の作成以外に使用することはありません。
- 調査票は、外部にもれないように厳重に管理し、集計が完了した後は完全に溶かし、再生紙として生まれ変わります。



国勢調査クイズ

国勢調査の結果によると、日本の人口は、大正9年の第1回調査（1920年）では5596万人、第18回調査（2005年）では1億2777万人でした。

※ここで問題です。

国勢調査で人口が初めて1億人を超えたのは、何回目の調査でしょうか？

- ① 第7回（1950年） ② 第11回（1970年） ③ 第17回（2000年）

答えは②です。国勢調査で日本の人口が1億人を超えた1970年当時、世界で1億人以上の国は7カ国でしたが、現在1億人を超える国は11カ国です。

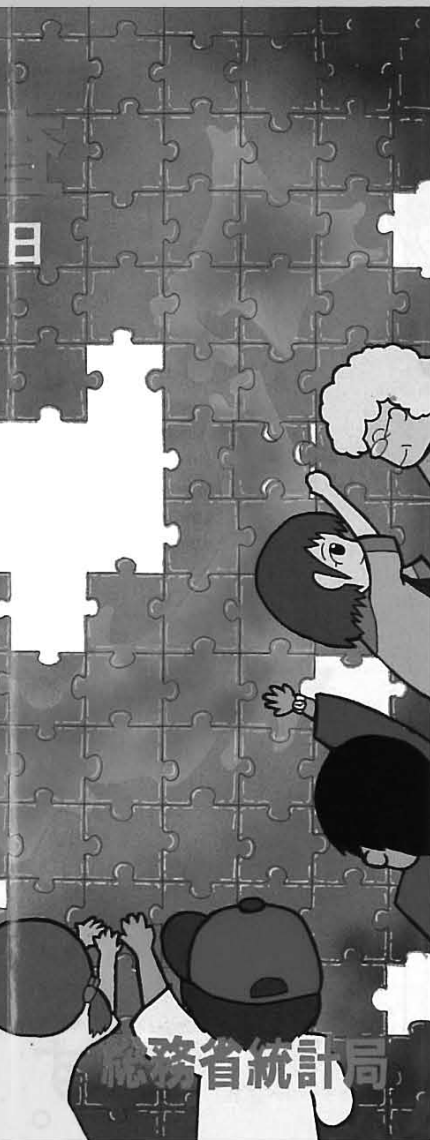

中学生部門 総務大臣賞

あなたの正しい記入から!

元気に育て、相良っ子



地域学校保健委員会だより

★★ 地域学校保健委員会紹介 ★★



★ メンバー ★ (敬称略)

会 長 相良北小学校長 田中慎一郎
副会長 学 校 医 権頭 博
教 育 長 本 田 哲彦

その他の会員

学校医・学校歯科医
各学校の校長・養護教諭・栄養教諭
村PTA会長・教育委員会・保健師

相良村地域学校保健委員会は、平成17年度に発足し、今年で6年目に入りました。相良村児童生徒の心身の健全な育成をめざして、活動に取り組んでいます。今年度も、昨年度に引き続き「早寝・早起き・朝ごはん」のテーマのもと、「歯科保健」をサブテーマに、子ども達が歯の健康について興味関心を持ち、また、むし歯の治療率も上がるように取り組んでいきたいと思っております。ご家庭のご協力もよろしくお願いいたします。

相良中学校紹介 (1学期の行事から)

◆性教育講演会行われる!

演題「みんな悩んで大きくなった、きみも悩んで大きくなろう!
～思春期を生きるみんなへのメッセージ～」

昨年に引き続き、鹿児島市立伊敷台小学校の村末勇介教諭を迎え、性教育講演会を開催しました。「人は、いろんなことで悩んだよね。恋愛・受検・からだとか、ぼくも大人もみなさんも悩んでいる。悩むことはとても大事。性の問題で考えてみよう。解決方法で友達に聞くというのが一番多いかもしれないが、その情報源はインターネットとかアダルトビデオとかが多い。でもそれらの情報がすべて正しいと思ってはいけない。大人に相談するとか、図書館等の本を読むなど、正しい情報で学ん

で欲しい。」と思春期真っ只中の、中学生の疑問・質問を交えて、お話されました。終わりに、大分県の養護教諭だった、故山田泉さんが出演した番組のビデオを見ました。交流のあった小学生向けビデオレター中の「命があったら十分幸せ、人生は一度きり、一日を一生と思い毎日を大切に、周りの人と助け合って生きてください。」という言葉をみんな真摯に受けとめ、一つしかないいのちを大事にし、精一杯生きたいという感想をたくさんの方が書いていました。

◆歯科保健指導

テーマ「歯の汚れと歯磨き」

今年度の歯科健診の結果、歯垢状態の悪い生徒や歯肉の状態の悪い生徒が倍増していましたので、7月12日(月)～14日(水)に、歯科校医の緒方ゆりや先生においで戴き、学年ごとに1時間ずつ保健指導をお願いしました。「歯の磨き方を見直し、磨き残しがないように歯磨きの基本を身につけよう。」という目標で、一人ずつ口腔内を観察され、その生徒に合った歯磨きの仕方を教えて

いただきました。その後、鏡を見ながら磨き残しを中心に隅々までていねいに歯磨きをしました。その他、歯ブラシについての指導もありました。





朝食に関するアンケートを行いました!

今年度、相良村では児童生徒に望ましい食習慣を身につけさせることを目的に、相良村食育推進委員会が発足し、村全体で食育推進を行っていくことになりました。今年度取り組む内容は、「家庭における朝食内容の充実」です。そこで、相良村小中学校の保護者を対象に朝食に関する実態調査を行いました。調査結果を熊本県の調査結果（平成17年度熊本県教育委員会「食に関する実態調査」結果）と比較し相良村の良い点・改善点をまとめましたので、各家庭での朝食作りの参考にしていただければ幸いです。

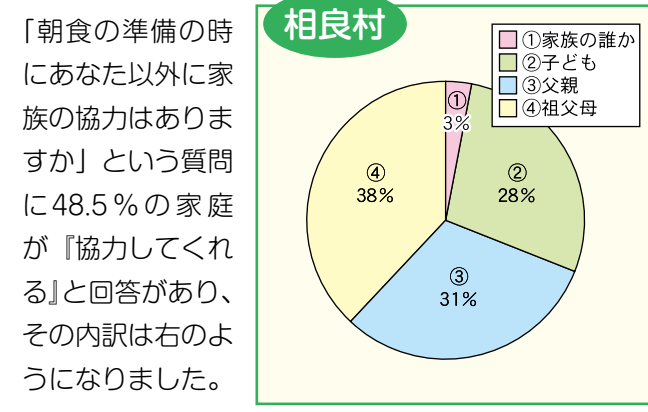
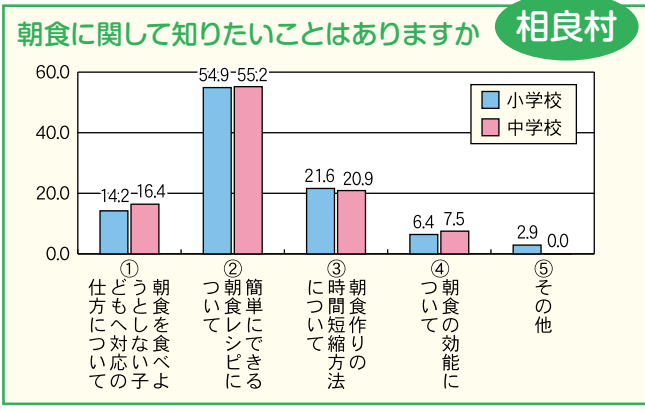
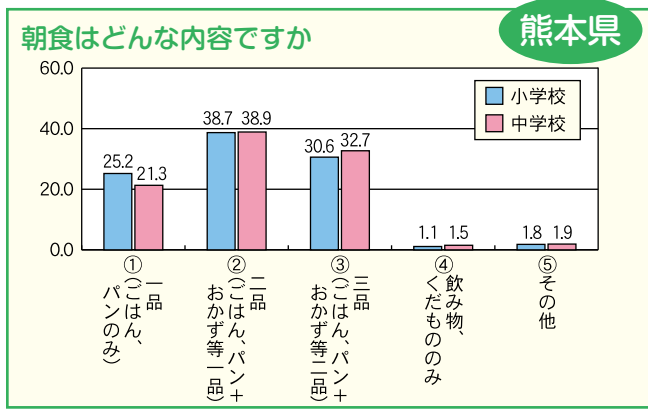
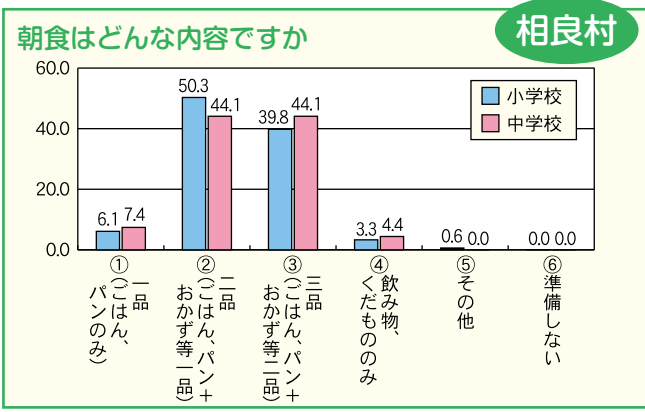
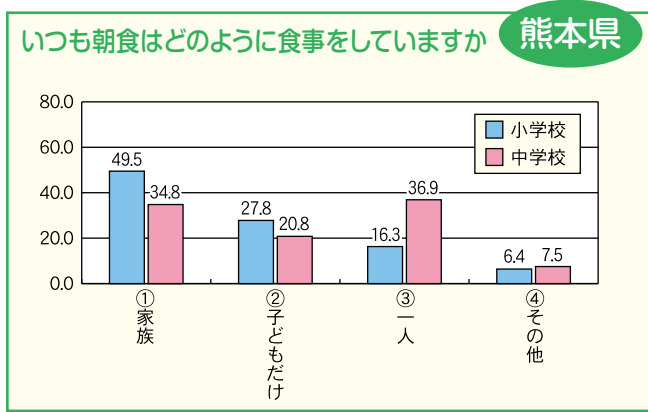
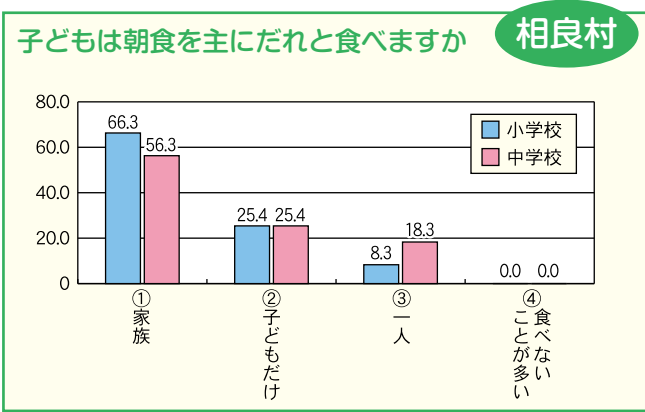

- ### 良い点
- ①ほとんどの児童生徒が毎日朝食を食べて登校している
 - ②朝食内容で、二品三品の割合が多い
 - ③子どもが一人で朝食をとる割合が少ない

- ### 改善点
- ①朝食内容で一品のみ、飲み物・くだものみの割合を減らす
 - ②朝食を子どもだけ・一人で食べている児童生徒の割合を減らす
 - ③朝から食欲のない児童生徒を減らす

早ね・早起き・朝ごはん! 心身ともに元気に一日をスタートしましょう!

文化協会からのお知らせ

やよい会 (池坊人吉支部 村本社中)

野山水辺のおのすからなる姿を 居上にあらはし 花葉をかざり よろしき面影をもととして 先祖さし始しより 以来世にひろまりて 今に都鄙のもてあそびとなれる也

華道家元池坊は550年の歴史の中で発展して参りました。雨露風雪に耐え咲く花、その出生を大事にしてあるがままの姿をいかに美しく生かしていけるかが生け花の醍醐味です。

しかし現代では一日にして世界の花々を手にすることができ、出生を知らない花も多く出てまいりました。生活空間、生活スタイル、花材の多様性等、花をとりまく環境の変化。その変化と共に花形や技も編み出されています。

一緒に勉強してみませんか？下記まで連絡を下さい。

○連絡先：村本 和子 (☎24-7288)

なお、本年度より文化庁委託事業 伝統文化こども教室「相良いけばな教室」も開催することとなりましたので、よろしくお願い致します。



相良村役場 局長紹介

議会事務局長(監査事務局長兼務)
永田 博人



議会事務局長(監査事務局長兼務)の永田です。職場は廣松理加参事と二人で仕事を行っています。仕事の内容は、事務局長は議長(代表監査委員)の命を受け、職員は上司の命を受けて議会(監査)に関する事務(庶務・議事・調査)を行っています。許認可等の事務を担当する執行部の職員に比べて、事務局職員は、直接村民との折衝を持つことは少なく、議会を通じて村

民サービスを行い、あくまでも縁の下の力持ちで、これに徹しております。

特に、議会の運営や審議にあたって問題が生じた場合、迅速で明快な法的解釈や見解が必要です。したがって、常に即時即決を旨として、円滑な会議運営に心を配り、平素から法律・先例はもちろん、自村及び他町村の行政事務の内容や執行状況を研究して、どのような事態にも臨機応変に対処できるように心がけております。

我が相良村議会の千変万化の会議運営補佐を行うに当たっては、私では十分な補佐はできませんが、議長、議員さんのご指導、ご協力のおかげでこれまで努めております。

本会議の様子を今年からインターネットで全国に配信しておりますので、ぜひ相良村のホームページから議会状況をご覧いただきたいと思っております。

私も、長い間、国営利水事業に携わり、関係市町村の農家の皆さんと将来の球磨北部農業振興を夢見て取り組んでまいりました。しかし、水源である川辺川ダムも中止の方向を向き、利水事業も先行き不安の状況です。これを解決しないと村は先に進めないような気がします。

事業組合、役場と通算32年これまでに多くの先輩、同僚、村民の皆様に恵まれ勤めてまいりましたが、来年3月には定年を迎えるところまで来ました。

深水の相良中学校入口近くに孫、子供夫婦、家内と8人の大家族で、毎日のウォーキングを楽しみながら、心身ともに健康をモットーに暮らしております。

保健福祉のひろば

お問い合わせは 保健福祉課（直通）☎35-1032
国保係一内線25 戸籍係一内線29 保健係一内線26
福祉係一内線24・28まで

9月小児科在宅当番医

○ 受診時間 午前9時から午後5時まで ○

5日(日)	やまむら医院	45-0005
12日(日)	増田クリニック	22-3570
19日(日)	たかはし小児科内科医院	24-2222
20日(月)	人吉総合病院小児科	22-2191
23日(木)	公立多良木病院小児科	42-2560
26日(日)	増田クリニック	22-3570

※受診される場合は、医療機関へ連絡してください。

相良村子育て応援事業



ちやちやクラブ だより

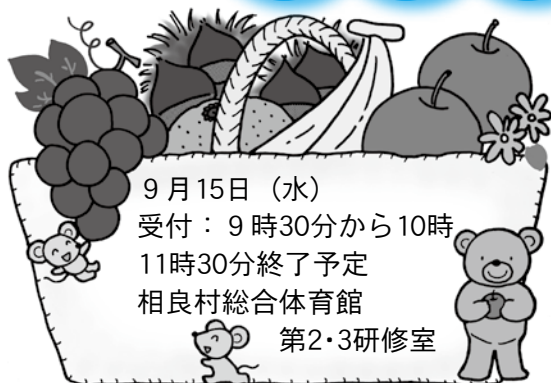

9月15日(水)
受付：9時30分から10時
11時30分終了予定
相良村総合体育館
第2・3研修室

準備の都合上、13日までにお知らせください。

朝晩は、涼しく過ごしやすくなりましたが、日中は残暑厳しく、活動量の多い子供たちはたくさん汗をかきます。汗をかいたらまめに着替えたり等工夫してあげたいですね。

【問合せ先】保健福祉課 福祉係
☎35-1032

オストメイト（人工肛門、膀胱保持者）医療相談会実施

社団法人日本オストミー協会熊本県支部は、オストメイト（人工肛門・人工膀胱造設者）の皆さん及び、関心のある方を対象として、ストーマケア（人工肛門、人工膀胱のケア）についての医療相談会を実施いたします。皮膚ケア認定看護師の話及び人工肛門保持者が体験談発表、生活の工夫などの相談に応じます。ご自由にご参加ください。

1. 実施時期：平成22年9月11日（土）13:00
2. 実施場所：人吉総合病院
人吉市老神町35
☎0966-22-2191
3. 主催者：日本オストミー協会熊本県支部
4. 会費：無料

献血のお知らせ



【とき】平成22年9月9日（木）

【場所・受付時間】

- 相良村役場 …………… 10:00～12:30
- 球磨酪農農業共同組合 … 14:00～16:00

※400mlのみの献血になります。
※輸血用血液の安全性を確保するため、本人確認を行っております。免許証または保険証をご持参ください。
※英国に渡航された方はお申し出ください。

皆様の温かいご理解と
ご協力をお願いします。

【問合せ先】相良村役場 保健福祉課
☎35-1032

父子家庭のみなさまにも児童扶養手当が支給されます！

大事なお知らせ

- ひとり親家庭に対する自立を支援するため、平成22年8月1日から父子家庭の父にも児童扶養手当が支給されます。
- 児童扶養手当を受給するためには役場へ申請（認定請求）が必要です。
お問い合わせの上、平成22年11月30日までに忘れずに手続きをしてください。
(11月30日を過ぎると、申請の翌月からの支給になります。)

父子家庭の支給要件は？

◆次の①～⑤のいずれかに該当する子どもについて、父がその子どもを監護し、かつ、生計を同じくしている場合に支給されます。

※個々のご家庭が支給要件に該当するかについては、お住まいの市町村にご相談ください。

- ①父母が婚姻を解消した子ども
- ②母が死亡した子ども
- ③母が一定程度の障害の状態にある子ども
- ④母の生死が明らかでない子ども
- ⑤その他（母が1年以上遺棄している子ども、母が1年以上拘禁されている子ども、母が婚姻によらないで懐胎した子どもなど）

手当額（月額）は？

◆受給資格者（ひとり親家庭の父や母など）が監護・養育する子どもの数や受給資格者の所得等により決められます。

※所得制限限度額や個々の手当額については、市町村にお問い合わせください。

- 児童1人の場合 全部支給：41,720円、一部支給：41,710円～9,850円
- 児童2人以上の加算額 2人目：5,000円、3人目以降1人につき：3,000円

父子家庭の方が受給するためには？

◆児童扶養手当を受給するには、お住まいの役場への申請が必要です。

◆父子家庭の方の申請の時期については以下のとおりです。

- 既に父子家庭としての支給要件に該当している方は、平成22年8月1日より前でも申請ができます。
申請受付開始日については、お住まいの役場保健福祉課にご確認ください。
- 平成22年11月30日までに申請いただくと、次の取扱いとなります。

- ・平成22年7月31日までに支給要件に該当している方
→ 11月30日までに申請をすれば、「8月分」から支給されます。
 - ・平成22年8月1日以降、11月30日までに支給要件に該当した方
→ 11月30日までに申請をすれば、「要件に該当した日の翌月分」から支給されます。
- ※原則として8月～11月分が支給されるのは12月となります。

- 11月30日を過ぎると、「申請の翌月分」からの支給になりますので、忘れずに手続きをしてください。

申請手続きに必要なものは？

◆申請に当たっては、受給資格者及び該当する子どもの戸籍謄本（抄本）や住民票が必要です。

【問合せ先】保健福祉課 福祉係 ☎35-1032

高齢者の インフルエンザ 予防接種について

平成22年度のインフルエンザ予防接種実施期間は11月1日から12月28日です。

後日、回覧にて接種医療機関及び接種料金などの詳しいお知らせと申込をとりますので、接種を希望される方はお申し込みください。

税務課便り 第2弾

村税の徴収に県職員を派遣

皆様の納期限内の納税をよろしくお願いいたします

先月の広報誌にも掲載しておりましたが、相良村では、納期内納税者との公平化及び自主財源確保のため、これまで以上に**滞納整理の強化**に取り組めます。

熊本県では、「県税及び市町村税の徴収向上対策に係る職員派遣制度」を実施しており、この制度は、熊本県個人住民税徴収向上対策に基づき、市町村税務職員の滞納整理の技術向上を図り、県及び市町村の税収向上に資するため、県の税務職員を市町村に派遣するものです。相良村でも、平成19年1月から3月まで派遣をうけましたが、申告時期でもあり調査が難しいものでした。当村も

収納率が低下しており、今回、県職員との併任徴収業務を実施する事にしました。

近年では、五木村・山江村等で実施されており、県職員から滞納整理の指導を受け、税の収納率向上に寄与しています。

相良村では、平成22年9月1日から平成23年3月31日まで、球磨地域振興局の税務課職員に、任命辞令や徴税吏員証を交付し、村職員とともに滞納処分（動産（自動車など）・不動産・債権の差押えなど）を実施します。

なお、諸事情で納期限内に納付できない場合は、随時、納税相談を行っています。

【村税についてのお問合せ先】 相良村役場 税務課 ☎35-0211（代表） ☎35-1031（直通）

熊本県立球磨商業高等学校開放講座（受講料無料）

○期日・時間：平成22年10月12日から10月28日までの火曜日・木曜日（18時から20時まで）
全6回

○内 容：コンピュータの基礎、文字入力、ワープロソフトの入門・応用、インターネットの活用等
（※今回は全くの初心者を対象としております。）

○募集人員：20名

○募集方法：（1）往復はがきの往信部分に「開放講座受講希望」と明記のうえ、
①住所 ②氏名 ③年齢 ④電話番号 ⑤性別を記入し郵送ください。
（2）詳細につきましては受講者決定後（10月上旬）に連絡します。
（3）応募者多数のときには、抽選にて受講者を決定します。
（4）例年応募者多数のため前年度受講者はご遠慮いただく場合もあります。

○募集期間：9月22日（水）から9月28日（火）まで

【応募先およびお問合せ先】 熊本県立球磨商業高等学校 開放講座係 ☎38-2052

地域情報通信基盤整備事業について

光で人を！地域を！つなげよう

シリーズ
2

～ 情報による格差をなくし、安心安全な生活を ～

平成22年3月号の広報「さがら」で、①告知放送システム（防災・行政情報の提供）、②地上デジタル放送難視聴地域の解消、③携帯電話不感地域の解消、④光による高速インターネット環境整備の4つの事業を行うことのお知らせしておりました。

今回は、この中で「①告知放送システム」と「②地上デジタル放送難視聴地域解消」についてシリーズ第2段として次のとおりお知らせします。

告知放送システム（防災・行政情報の提供）について

今回の告知放送システムは、現在利用している防災行政無線に変わるシステムです。

防災行政無線は、整備から17年経過し老朽化が進み、端末機についても雑音が入ったり、また本体の機器についても故障が多くなってきています。

そこで、今回の事業にあわせて、光ファイバケーブルを利用した告知放送システムへ切替え整備します。

整備対象は、全世帯となっており、宅内工事が必要となりますので、ご協力よろしくお願ひします。

Q 取り付け費用は？

A 無料です。

Q 端末は個人のもの？

A 無償貸与となります。

Q 何個 取り付けるの？

A 各家（戸）に1個です。



告知端末（見本）

Q どんな機能があるの？

A1 情報を聞くだけではなく、住民の皆さん側から確認ボタンを押すことで回答できます。

A2 外出していた場合、録音機能があるので、後で聞くことができます。

A3 インターネット接続のためのルーターとしても利用できます。

A4 事前に登録することにより、地区の代表者が該当地区にお知らせを流すことができます。

【詳細説明】

- 告知端末は、村の財産となりますので、転出等により不用となる場合は村に返却していただきます。
- インターネットの加入の有無にかかわらず、村が工事費用を負担し、村内全戸に設置します。
- 工事については、請負業者が各家庭を訪問し、工事を行います。工事の時期や申込方法については、別途お知らせします。

地上デジタル放送難視聴地域の解消

今回は、共聴組合（共同でアンテナ施設を建て視聴されている地域）に加入されている方などの難視聴地域（四浦・川辺の一部）の方のみが対象となります。

該当世帯（戸）には、放送系の光ケーブルと専用の機器を村負担で設置しますが、各世帯（戸）については、工事が完了するまでに、地上デジタル放送対応テレビを購入されるか、専用チューナーを必ず設置していただくこととなります。この費用については、個人負担となりますのでご注意ください。



なお、NHK放送受信料はNHKと個人との契約ですので、今までどおりNHKの方へお支払いいただくこととなります。

計量器の定期検査について

取引や証明に使用する計量器は法律（計量法第9条）により2年に1回の定期検査を受けるよう義務付けられています。

つきましては、下記の日程で検査が行われますので、該当する計量器をお持ちの方は受検されますようお願いいたします。

○日時・場所	検査日	検査受付時間	検査場所
	10月6日（水）	9:00～11:00	相良村林業総合センター
		12:30～16:00	相良村総合体育館1階

○持参物 計量器（質量計等）、手数料（1台あたり500円～2200円）

- 検査対象計量器
- ・ 商店等で商品の売買に使用するはかり
 - ・ 病院、薬局等で使用している調理用のはかり
 - ・ 学校、病院、保育園等で使用している体重測定用のはかり
 - ・ 農協、漁協等流通物資の集荷、出荷等に使用するはかり
 - ・ 宅配など運送業者等が貨物の運賃算出用に使用するはかり
 - ・ 農業、漁業等の生産者が生産物等の売買に使用するはかり

【問合せ先】 相良村役場 産業振興課（☎35-1034）
 （社）熊本県計量協会（☎096-367-7816）
 熊本県産業技術センター計量検定室（☎096-369-2151）

救急フェア2010

9月9日の「救急の日」にちなみ地域住民に対し、救急業務への正しい理解と応急手当の認識を深めることを目的として「救急フェア2010」が開催されます。

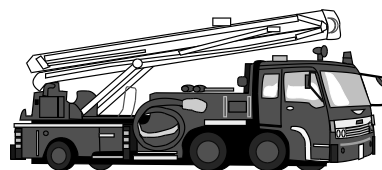
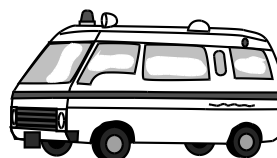

- 日時：平成22年9月12日（日） 開場 12時30分
 開会 13時00分（閉会16時）
- 場所：人吉下球磨消防組合消防本部・中央消防署（人吉市下林町1番地）
- 主催：人吉市医師会・人吉下球磨消防組合
- 内容：医師による講演・和太鼓・急流戦隊★JINクマレンジャーショー
 はしご車試乗等の体験コーナー 等

【お問い合わせ】 人吉下球磨消防組合消防本部（☎22-5469）

★ みなさん下水道に接続しましょう！ ★

——— きれいな水を川辺川へ ———

相良村には、中四浦地区・下四浦地区・川地区の農業集落排水（下水道）施設があり、村民の約9割の方が利用できるようになりました。

快適な生活環境のため農業集落排水（下水道）に接続しましょう。

現在の接続率は、中四浦地区が91.7%、下四浦地区が60.0%、川地区が55.9%の接続が完了しています。（平成22年7月末現在）



下水道に接続した場合のメリット（効果）

水洗トイレが 使えるようになります

水洗トイレが使えるようになると、快適で衛生的な生活ができます。汲取りの時は、嫌だったニオイもほとんどなくなります。



農業用水・排水施設の 機能を守ります

生活雑排水が、農業に利用される水路や排水施設に流れ込まなくなり、その機能を守ることができるようになります。



生活環境が向上し、 快適な生活ができます

生活雑排水が、雨水を排水する側溝や水路に流れ込まなくなり、悪臭やハエや蚊の発生を抑え、快適な生活環境になります。

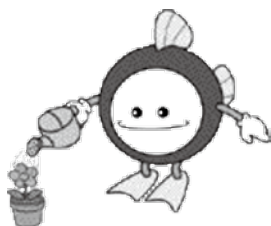

川や海をきれいに することができます

生活雑排水を污水处理施設で浄化して川に流します。川や海の水質が保全され、豊かな自然環境を守ることができます。

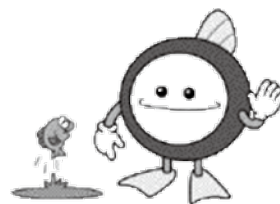

みなさまにぜひこの施設を活用いただき、連続して水質「日本一」になったこの『川辺川』を大切に守っていきましょう。

★ 排水設備工事は指定工事店で ★

排水設備工事は、村の指定した登録業者でなければ工事をすることはできません。指定店は、平成22年7月末現在、45社の登録があります。（次ページ）

相良村農業集落排水設備工事指定店一覧

H22/7 現在

	名 称	住 所	電 話 番 号
1	恒松建設	球磨郡相良村大字川辺2489	35-1073
2	(有) 田中土建	球磨郡相良村大字柳瀬832-9	24-7029
3	(株) 佐藤産業 球磨営業所	球磨郡錦町大字西字大王原39	38-3907
4	(有) 新和興産	球磨郡錦町大字西1881	38-2174
5	横山機械設備	球磨郡山江村大字山田乙2003	22-6252
6	(有) ティーエヌケイ	球磨郡錦町大字木上東379	38-1116
7	(株) 中央設備	球磨郡山江村大字万江甲1049-1	22-7784
8	(有) 山一工務店	人吉市下薩摩瀬町648-4	22-1234
9	(有) 小佐井建設	球磨郡相良村大字深水933-1	35-0352
10	相良電設(株)	人吉市宝来町1279-3	24-2816
11	(有) 日栄建設	人吉市東間上町2758-1	24-2415
12	(株) 白砂組	球磨郡相良村大字川辺1599-1	35-0224
13	(有) 江田設備工業	人吉市下原田町嵯峨里1272-7	23-5324
14	(株) ウエハラ	人吉市七日町31	22-3627
15	(株) ナカオ工業	人吉市蟹作町300	22-4354
16	竹崎建設(有)	球磨郡相良村大字川辺2235	26-8011
17	(有) 日栄設備	人吉市下薩摩瀬町553-1	24-5192
18	(有) 田岡水道設備	人吉市瓦屋町1657-6	23-4238
19	(有) 太陽住宅設備	人吉市下林町293-1	23-2281
20	相良住宅設備	球磨郡相良村大字川辺1750-3	35-0143
21	吉田設備(有)	球磨郡相良村大字深水2500-54	35-0244
22	(株) 九電工 人吉営業所	人吉市下城本町字桜木1448-2	22-4377
23	共生電設(株)	人吉市城本町555	23-2370
24	(株) 大和冷機	人吉市城本町1628-1	24-6123
25	(有) 米村電気設備	球磨郡多良木町大字多良木1582	42-2125
26	(有) 寿電業	球磨郡相良村大字柳瀬985-157	24-7030
27	(有) 尾方工務店	球磨郡相良村大字川辺3707-2	35-0539
28	平成建設(株)	球磨郡相良村大字柳瀬3293-6	23-5155
29	(有) 緒方水道設備	人吉市鶴田町6-6	23-2230
30	(資) 新堀産業	球磨郡相良村大字深水1383	35-0018
31	(有) 宮崎水道設備	人吉市鬼木町908-1	23-2578
32	(株) 出水電設	人吉市中青井町449-1	23-3271
33	(有) 助廣管設備	球磨郡多良木町大字黒肥地6250-20	42-1290
34	(有) ウエダ建設	球磨郡山江村大字万江甲416-1	22-6538
35	光進建設(株) 人吉支店	人吉市下原田町字若宮1100	22-5347
36	(有) 新堀建設	人吉市中神町字大柿71	24-6258
37	(株) 技建日本	球磨郡相良村大字川辺4383	35-0001
38	(有) 曙建設	人吉市願成寺町425-2	24-9111
39	(有) 福山工業	球磨郡山江村大字山田乙856-1	24-5025
40	(有) 幸和設備	球磨郡水上村湯山1307	46-0876
41	(有) 田村設備工業	人吉市上漆田町3477	23-0626
42	(株) 椎屋建設	人吉市下原田町字荒毛1972-3	22-3000
43	(有) 山本建設	球磨郡山江村大字山田甲857-19	24-6579
44	(有) 愛瀬電機水道	球磨郡多良木町大字多良木1363-3	42-2379
45	(有) 皆越電気工業	球磨郡あさぎ町免田東1749-11	45-1493

使用料

使用料は、つなぎ込み工事を完了した世帯のみ発生します。

区分	使用料金の月額		適用範囲
	基本料	人員割料	
一般用	1世帯 1,500円	世帯員1人 500円	一般世帯、個人経営の店舗
業務用	1事業所 3,000円	換算人員1人 400円	事業所・医院・学校・保育所等
その他	一律 4,000円	なし	集会施設（公民館）・消防詰所等

※賦課基準日は、毎月1日現在で判定。世帯員は、住民基本台帳で確認します。

◆ 計算例

○一般用・・・3人世帯の場合 基本1,500円 + (人員割500円 × 3人) = 3,000円

○業務用・・・換算人員5人の場合 基本3,000円 + (人員割400円 × 5人) = 5,000円

ルールとマナー

排水設備つなぎ込み工事の検査で、**特に台所の排水口から下流の管底に油の膜が付着して、かなり流れが悪くなっている**家庭が多く見受けられました。

管底に油が付着すると、流れが悪くなるだけでなく、パイプが詰まって汚水が逆流することもありますので、**「使用済の油」は、絶対に流さないで下さい。**

みなさまのご家庭でのちょっとした協力で、処理場などの故障をなくすことができます。

台所では

三角コーナーに水切り袋をかぶせて、調理くずを流さないようにしましょう。



皿や鍋・フライパンの汚れは、新聞紙等でふき取ってから洗いましょう。



油類は、パイプがつまる最大の原因です。新聞紙や古布等に染み込ませたり、凝固材で固めてゴミとして出しましょう。



トイレでは

紙おむつや生理用品、タバコ等の異物を流さないようにしましょう。(溶けない紙はダメ)



洗濯では

洗剤は、終末処理場で処理できる**無リン洗剤**を使用し、使い過ぎないようにしましょう。

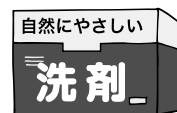

お風呂場では

排水口には、髪の毛やゴミ等が流れ込まないように網等を付けましょう。

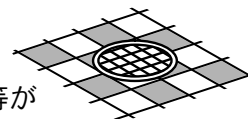

※相良村のホームページにも掲載しています。(http://www.vill.sagara.lg.jp/)

【お問い合わせ】役場建設課 上下水道係 ☎35-1035 (建設課直通)

9月の行事予定

変更になる場合もあります。

◆保健福祉関係 ●教育委員会ほか

☆毎週木曜日は「ノーテレビデー・ノーゲームデー」：テレビやゲームから離れ、読書習慣の基礎がつけられるよう、みんなで積極的な働きかけを行います。

日	月	火	水	木	金	土
★9月は国民健康保険税第5期の納付月です。納め忘れのないよう便利な口座のご利用を！ ★保育料は毎月納期限内に納めましょう！保育料の納期は毎月25日です。(25日が土・日・祝祭日の場合は、翌日になります。)			1	2	3	4
5	6	7	8	9	10	11
●家庭団らんの日	◆母子健康手帳交付・両親学級 受付:9:00～9:20 場所:役場1階保健室 — 地デジ相談 (場所:茶湯里) — ●総合体育館休館日			●ノーテレビデー・ノーゲームデー ◆年金出張相談 ※要予約 場所:多良木町役場 ◆献血 — 地デジ相談 (場所:役場村民ホール) —		◆乳幼児発達相談 ※要予約 8:30～ 場所:人吉市保健センター
12	13	14	15	16	17	18
	●総合体育館休館日		◆ちゃちゃクラブ	●ノーテレビデー・ノーゲームデー ◆3～4か月児健診・BCG接種 (H22.5.6～6.5生) ◆年金出張相談 ※要予約 場所:健康保険人吉総合病院		●県民体育祭～19日(荒尾市)
19	20	21	22	23	24	25
●県民体育祭	敬老の日 ●相良三十三観音秋の一斉開帳(26日まで)	●バドミントン教室 ●総合体育館休館日	◆すこやか育児相談 ※要予約 9:30～ 場所:人吉保健所	秋分の日 ●ノーテレビデー・ノーゲームデー ●北嶽神社秋季大祭	◆7～9か月児育児学級 (H21.12～H22.1生) ◆人吉保健所精神保健相談(こころの健康相談) ※要予約 受付:14:00～15:00 場所:多良木町保健センター	
26	27	28	29	30		
●南北小学校運動会	●総合体育館休館日			●ノーテレビデー・ノーゲームデー ◆年金出張相談 ※要予約 場所:健康保険人吉総合病院		

後期高齢者医療保険料の納め忘れはありませんか？

9月は第3期の納期月です

◆保険料を滞納したとき・・・

特別な理由がなく保険料を滞納したときには、通常の保険証より有効期限の短い短期被保険者証が発行されます。また、滞納が1年以上続いた場合には保険証を返還してもらい、資格証明書が交付されます。資格証明書でお医者さ

んにかかるときには、医療費をいったん全額自己負担していただきますが、あとから役場に申請すると自己負担分を除いた額が特別療養費として支給されます。

【問合せ先】 国保係

「相良いけばな教室」が開講

8月8日(日)、相良村総合体育館研修室において、「相良いけばな教室」が開講しました。

華道家元池坊人吉支部「やよい会」の村本和子さん(柳瀬)が、文化庁からの委託を受け「伝統文化こども教室」として実施されるものです。

参加した小学生14名は、池坊人吉支部会員の方々の指導を受けながら初めての生け花に挑戦しました。

いけばな教室は、12月末までに全12回開催され、相良村文化祭ではその学習の成果を発表する予定です。



【広報さがら8月号訂正のお知らせ】

P4 第27回村民ビーチバレーボール大会記事において、誤りがありましたのでお詫びして訂正いたします。

訂正箇所：6行目 男子バレーの下四浦チームは3連覇という偉業を達成されました

(誤)

(正)

男子バレーの下四浦チーム → 男子の部 第1部の上四浦チーム

わがやの いちばん

しいば もか
椎葉 萌夏ちゃん
 (平成21年6月17日生)
 (松葉)

お父さん 百城さん
 お母さん ゆかりさん

笑顔いっぱい元気に育ってね。



募集します

わがやのいちばんでは、子ども(赤ちゃん)の応募をお待ちしています。誕生日の記念などにいかがでしょうか?

【問合せ先】総務課
 ☎35-0211

今回の表紙



8月17日と19日に相良村老人クラブ連合会主催によるふれあいグランドゴルフ大会が行われました。晴天のなか、夏休み中の児童達は汗を流しながら、一生懸命ボールを打っていました。難しい!!という声があちらこちらで聞こえていました。

相良村の人口と世帯

(7月末現在)

世帯数 1,671世帯 (△1)
 男性 2,417人 (△4)
 女性 2,733人 (△5)
 合計 5,150人 (△9)

()内は、先月末との差

香典返し (7月分)

相良村社会福祉協議会へ(敬称略)

(寄付者) (区名)

藤本 則 男 (中央)

