



さがら

2011

8月

第373号

村長エッセー	P 2
トピックス	P 3
保健福祉のひろば	P 12
お知らせ	P 14
カレンダー	P 21





村長エッセー

相良村長 徳田正臣

知らなかった～天国と地獄は同じ!?

8月に入る頃、本当に毎日暑い日が続きます。村政座談会では一日のお仕事でお疲れのところ、また夕方のお忙しい時間帯に多くの村民の方に出席していただきました。限られた時間でしたが、村政状況をお伝えすることができましたし、村民の皆様のおさまざまな思いを聞くことができ大変勉強になりました。

☆

1ヶ月ほど前の朝日新聞の天声人語に東南アジアのタイ国のことが載っていました。それはこの国の僧侶たちが説く天国と地獄の話です。普通、私たちは、天国と言えば花園があって明るくて・・・まさに極楽、地獄と言えば暗くてどろどろとした・・・とても苦しい世界、と言うような環境的なことを考えがちです。ですから当然に天国に行きたい!・・・となります。

ところが、タイ国では、天国も地獄もどちらも環境は同じのようで、どちらにもご馳走があって、そこには腕より長い箸が置いてある。地獄では自分で食べようとするが、箸が長すぎて口に入らず、争いだけで終わってしまう。天国では、自分の箸で人

の口に入れてあげる。互いにそうするので誰でもたっぷり食べられる。天国と地獄の違いは「環境」ではなくて「人」なのです。

☆

とするならば、天国と地獄は「あの世」のこととして心配する前に、まさに「この世」のこととしても心配になってきます。この世の自分のこと、相良村のことでも同じように天国と地獄があるのではと・・・。天国と地獄とまではいかななくても、自分たちの住む村の良い村と悪い村は現実にはあるのではないかと思います。良い村は村民がみんな力で力を合わせて村づくりをする村です。もちろん政治部門の村長も議会も力を合わせるところです。悪い村はそうではない村ということになります。私は、この世では良い村になるよう村民と共に頑張り、あの世でも天国となるような人間になりたいと思っております!

☆

もうすぐお盆です。墓参りをして、あの世に行く前に天国にいるご先祖様に感謝しなくてはならないと思います。この暑い夏、いい汗を流してみんなで乗り越えましょう!

インターネット体験講習会を開催します

相良村では8月から10月にかけて、村民の方を対象にインターネット（パソコン）講習会を実施します（受講料無料）。初心者の方や経験者の方、どなたでも気軽に参加できます。ご家族、お友達をお誘いのうえ是非ご参加ください。

詳しくは回覧又は役場総務課までお問い合わせください。



	初心者コース	中級者コース	ホームページ作成コース
講習内容	パソコン基本操作 (起動等)	キーボード操作 (タイピング練習)	ホームページ作成
	マウス操作 (クリック等)	ホームページ検索	セキュリティ対策
	キーボード操作 (入力等)	電子メール送受信	
	ホームページ検索	ブログ、ショッピング等 サイト活用体験	
		セキュリティ対策	
受講回数	一人2回まで	一人2回	一人3回
	受講希望が多い場合は2回 目の受講をこちらで調整させ ていただく場合があります。	2回受講し講習修了	3回受講し講習修了 *中級レベル程度以上の方が 対象となります。

【問合せ先】相良村役場 総務課 企画情報係 ☎35-0211

平成23年度ラジオ体操

みんなの体操会

相良村でラジオ体操・みんなの体操会が開催されます。皆様、ふるってご参加ください。

【開催日】8月1日（月）午前6：00～

【会場】晴天時：相良村運動公園（相良村大字深水2500-7）

雨天時：相良村総合体育館（相良村大字深水2493-1）

【連絡先】相良村役場 総務課（☎35-0211）



相良村職員採用試験を実施します

1 試験職種及び採用予定人数

●高等学校卒業程度

◇職種：一般事務

◇採用予定数：1人程度

●大卒程度

◇職種：行政

◇採用予定数：1人程度

2 受験資格

(1)(高等学校卒程度)

昭和61年4月2日から平成6年4月1日までに生まれた者

(大卒程度)

次のいずれかに該当するもの

①昭和58年4月2日から平成2年4月1日までに生まれた者

②平成2年4月2日以降に生まれた者で学校教育法による大学（短期大学を除く。）を卒業または平成24年3月末までに卒業見込みの者（相良村長が同等と認める者を含む。）

(2)次の1つに該当する者は、受験できない。

ア 日本国籍を有しない者
イ 成年被後見人又は被保佐人（準禁治産者を含む）

ウ 禁錮以上の刑に処せられ、その執行の終わるまで又はその執行を受

けることがなくなるまでの者

エ 相良村職員として懲戒免職の処分を受け、当該処分の日から2年を経過しない者

オ 日本国憲法の施行の日以後において、日本国憲法又はその下に成立した政府を暴力で破壊することを主張する政党その他の団体を結成し、又はこれに加入した者

3 受験手続

(1)受付期間

平成23年7月25日(月)から8月12日(金)まで(土曜日、日曜日を除く)とします。

受付時間は、午前8時30分から午後5時までです。

郵送の場合は、8月12日(金)までの消印のあるもの限り受け付けます。

(2)申込先

〒868-8501

熊本県球磨郡相良村大字深水2500番地1

相良村役場 総務課

☎35-0211

(3)申込書の請求方法

★直接取りに行く場合

相良村役場総務課に用意

してあります。

★郵送により請求する場合

封筒の表に「相良村職員採用試験申込請求」と朱書きし、140円切手を貼った宛先明記の返信用封筒（A4サイズが入るもの）を同封のうえ、相良村役場総務課行政係に請求してください。

★インターネットからダウンロードする場合

相良村のホームページ（<http://www.vill.sagara.lg.jp/>）にアクセスして試験案内と申込書をダウンロードしてください。

(4)申込手続

★持参・郵送で申込む場合

職員採用試験申込書に必要事項を記入して、上記申込み先まで提出ください。なお、郵送する場合は、受験票返送のための返信用封筒（宛先、郵便番号を明記、80円切手貼付）を同封のうえ、封筒の表に「相良村職員採用試験申込」と朱書きし、必ず簡易書留郵便にして、送付してください。

(受験票の交付) (持参・郵送の場合)

申込者に受験票を交付します。なお、郵送の場合

で8月19日(金)までに受験票が到着しない場合は、相良村役場総務課まで連絡ください。

★インターネットで申込む場合

試験案内の別表にある「インターネット操作方法」をよく読んで申込んでください。

〈受験票の交付〉(インターネットの場合)

受験票と写真票は審査終了通知書受信後から印刷可能です。A4サイズの紙に印刷し、厚手の紙(官製はがき程度の厚さ)に貼付してください。写真票に写真を貼付し、1次試験時に受験票と一緒に持参して下さい。なお、8月19日(金)までに受験票と写真票が印刷できないときは、相良村役場総務課までご連絡下さい。

(5)提出書類

採用試験申込書

4 試験の日時及び場所

◎第1次試験

◇日時

平成23年9月18日(日)
午前8時30分

◇試験会場

熊本県立南稜高等学校
(球磨郡あさぎり町上北310)

◇合格発表

10月中旬合格者のみに通知するほか相良村役場に掲示する。

※第1次試験の際は、受験票と筆記用具(HBの鉛筆・消しゴム等)及び上履を持参すること。なお、時計を持参する場合は、計時機能だけのものに限る。

◎第2次試験

◇日時

平成23年10月下旬の予定

◇試験会場

別途第1次合格者に通知する。

◇合格発表

11月上旬合格者、不合格者ともに通知するほか相良村役場に掲示する。

5 試験の内容

(1)第1次試験

●高等学校卒程度

- ①教養試験
- ②適正試験(事務)

※全て択一式による筆記試験

③作文試験

●大卒程度

- ①教養試験
- ②専門試験(行政)
- ③適性試験

※全て択一式による筆記試験

④作文試験

(備考)

- 1 教養試験、適性検査又は専門試験のいずれかにおいて一定の合格点に達しない者は、他の試験の成績にかかわらず不合格となる。
- 2 作文試験は第1次試験で実施するが、採点は第2次試験の採点の際行うので、作文試験の成績は、第1次試験の合否の評価には含まれず、第2次試験の合否の評価に含まれる。

(2)第2次試験

第1次試験合格者について次の試験を行う。

◇人物試験

人柄などについての個別面接による試験

※試験を途中で棄権したものは、不合格となる。

6 試験についての問い合わせ先

相良村役場総務課

☎35-0211

消火活動に貢献



感謝状が贈られた白砂昌一さん

5月20日に相良村内で発生した火災で、消火作業に貢献したとして(株)白砂組の代表取締役、白砂昌一さん(松馬場区)に人吉下球磨消防組合から感謝状が贈られました。

白砂さんは村の消防団に所属されており、火災発生後に重機の要請があったため、会社所有のパワーショベル2台を現場に投入。重機に乗り込み、木くずの山を崩すなどの作業をされました。消火作業が終わった後も現場に残り、残火整理などに尽力されました。

中村喜一郎さんの叙勲受章を祝う

元相良村議会議員、中村喜一郎さん(上川下区、88歳)が旭日単光章を受章され、6月26日、茶湯里にて受章祝賀会が行われました。

中村さんは昭和44年に村議会議員に初当選後、4期16年間にわたって村政の発展に尽力されました。

祝賀会では実行委員の徳田村長、小善議会議長がそれぞれ挨拶し、元相良村議会副議長の坂本智さんから祝福の言葉があったあと、花束並びに記念品が贈呈されました。中村さんは「盛大な祝賀会を開いていただき、ありがとうございます。この受章は支えてくれた妻や皆さんのおかげです。」と謝辞を述べられました。



地元の牛乳をプレゼント 牛乳消費拡大キャンペーン



6月14日、球磨酪農農業協同組合女性部の方々が相良村役場へ来庁され、徳田村長へ牛乳が贈られました。

これは「牛乳消費拡大キャンペーン」の一環で、地元で生産された安心で安全な牛乳をPRし、牛乳消費拡大の推進を目的として実施されたものです。「地元の安心安全な牛乳をお持ちしました」と1.5リットルの瓶入りの牛乳を手渡されたあと、徳田村長が試飲をし、「おいしいです。やはり地元の牛乳が一番です。」と感想を述べました。

平成23年度 球磨人吉中体連

相良中学校 各部で好成績！

7月1日から球磨人吉中体連大会が各会場で開催されました。相良中学校の生徒たちはこの日のために厳しい練習に耐え、その成果を出し切って戦いました。各部で好成績を収め、剣道では川邊聖菜さんが、水泳では黒肥地舜都さんが県大会出場への切符を手に入りました。

結果は以下のとおりです。

【結果】 〈剣道〉女子団体：4位

個人戦(代表女子の部)：優勝 かなべ せな 川邊 聖菜(3年) 県大会出場

〈男子バレーボール〉準優勝

〈ソフトテニス〉個人戦：ベスト8(堀北・廣田組)

〈水泳〉くろひ じしゅんと 黒肥地 舜都(1年) 県大会出場(100m平泳ぎ、200m平泳ぎ共に1位)



優勝できてとてもうれしいです。県の大会では、人吉球磨の代表として優勝できるよう精一杯頑張ってきたと思います。

剣道個人優勝の川邊聖菜さん

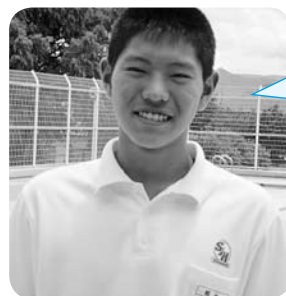

県大会では自己新を出し、入賞できるように頑張ります。応援よろしくお願いします。

水泳優勝の黒肥地舜都さん

小山勝清童話発表会

相良北小学校で6月16日、小山勝清童話発表会が行われました。これは、郷土の偉人について学び、人権意識を高めることを目的として毎年行われているものです。

全校児童37名は、5月頃から「彦一とんち話」や「小山勝清の子守唄」の暗唱に取り組み、各学年から選ばれた代表者7名が表現に工夫を凝らしながら発表しました。

小山勝清さんの長女で、元相良村教育長の小山ナヲエさん(下四浦区)も来校され、全ての発表が終わった後「涙が出ました。父が生きているみたいです。」と感動された様子で感想を述べられました。



練習の成果を発表する児童

学 年	発 表 者	題 名
2 年	北川 芽依	「からすうり」
1 年	平野 幸生	「忍術くらべ」
わくわく	有馬駿之介	「小山勝清の子守唄」
3 年	岩崎 芽生	「つぼの中のぜに」
4 年	中園 桜子	「名人のころがけ」
5 年	岩崎 真生	「やり試合」
6 年	岩本裕太郎	「ちんみょう力くらべ」

第28回 村民ビーチボールパレー大会

60チームが熱戦!

第28回村民ビーチボールパレー大会が6月19日、相良村総合体育館で開催されました。今年は男子の部1部(39歳以下)18チーム、男子の部2部(40歳以上)19チーム、女子の部1部(45歳以下)12チーム、女子の部2部(46歳以上)11チームの計60チームが出場。各地区の選手は日ごろの練習の成果を発揮し、優勝を目指し熱い戦いが繰り広げられました。会場内は大きな声援も飛び交い、熱気につつまれていました。結果は以下のとおりです。

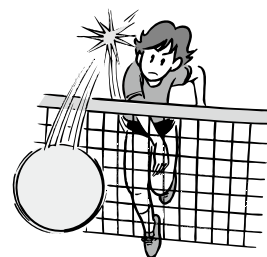

男子の部

◆ 第1部(39歳以下) ◆

優勝：永江Bチーム
準優勝：下四浦Bチーム
第3位：中四浦Aチーム・松馬場Dチーム



◆ 第2部(40歳以上) ◆

優勝：新村Cチーム
準優勝：並木野Bチーム
第3位：上川下Bチーム・永江Eチーム



女子の部

◆ 第1部(45歳以下) ◆

優勝：中央Eチーム
準優勝：初神Dチーム
第3位：中四浦Cチーム・上川下Dチーム



◆ 第2部(46歳以上) ◆

優勝：並木野Dチーム
準優勝：松葉Eチーム
第3位：新村Dチーム





給食室から『こんにちは!』



初々しい1年生が入学してきたのもつかの間・・・早いもので夏休みを迎えました。
大きな事故や食中毒もなく、ほっと一安心です。

6月食育月間には「相良村四地区めぐり給食」をしました♪

それぞれの地域で生産されている食材を取り入れた給食です。

川辺地区



ごはん ズッキーニと豚肉のカレー
豆腐サラダ パイナップル 牛乳

四浦地区



ごはん 四浦豆腐のみそ汁
ししゃもの香味揚げ
四浦こんにゃくのきんぴら 牛乳

柳瀬地区



雑穀豆ごはん 肉じゃが
トマトとオクラのサラダ
ももゼリー 牛乳

深水地区

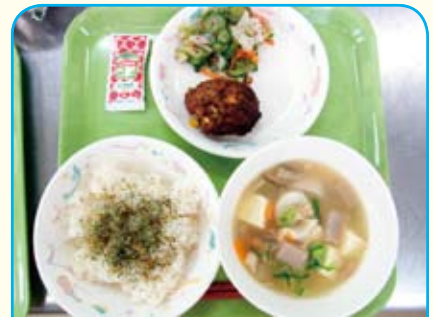

ごはん お茶ふりかけ つぼん汁
サガラッパ焼き ゆかり和え
牛乳

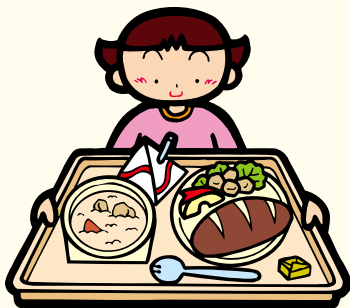

相良産の食材 おいしくいただきました

元気に育て、相良っ子

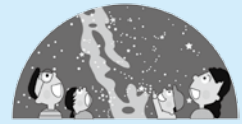

地域学校保健委員会だより

★ 地域学校保健委員会紹介 ★



★ メンバー ★ (敬称略)

会長 相良中学校長 小林 正悟
副会長 学校医 権頭 博
教育長 本田 哲彦

その他の会員

学校医・学校歯科医
各学校の校長・養護教諭・栄養教諭
村PTA会長・教育委員会・保健師

相良村地域学校保健委員会は、平成17年度に発足し、今年で7年目になります。相良村児童生徒の心身の健全な育成をめざして、活動に取り組んでいます。

昨年度までのメインテーマ「早寝・早起き・朝ごはん」サブテーマ「歯科保健」に加えて、今年度は「子どもの安全」もサブテーマとして取りあげました。子どもたちを取り巻く社会環境も年々変化しています。それらを踏まえて、生活習慣に関するだけでなく、身の回りの安全（たとえば食物や、生活面等）にも目を向けて、子どもたちで、自分の身を守るためにどうしたらいいか、危機回避の方法等について積極的に考え行動できるようになって欲しいと、付け加えました。子ども達が健康について興味関心を持ち、生活できるようにこれからも取り組んでいきたいと思えます。ご家庭のご協力もどうぞよろしくお願いいたします。

◆ 歯科保健指導 テーマ「歯の汚れと歯磨き」(1学期の行事から)

◎相良中学校

今年度の歯科健診の結果、歯垢や歯肉の状態の悪い生徒は激減しました。昨年、歯科校医の緒方ゆりや先生に、歯磨き指導をしていただいた結果だと思えます。そこで今年度からは、自分に合った歯磨きを体得し、以後実践できるようにしてほしいと願いを込めて、3年生を対象に、実施することにしました。「磨けていないところがわかったので、そこを磨きたい」「去年より磨けていた」という感想がありました。今、生徒が、使用している歯ブラシは、ほとんどが不合格と言われました。大きさ、毛先の硬さ、形状などを再度、具体的に教えていただきましたので、どんな歯ブラシがよいのか、お子さんに尋ねてみてください。



◎相良南小学校

今年度の歯科健診の結果、永久歯のムシ歯の児童、歯肉の状態の悪い児童は減少しました。緒方ゆりや先生に指導をしていただいて、3年目になるのでその成果が出ているのだと思えます。今年度は、1・3・5年生は全児童を対象に、2・4・6年生は特に注意の必要な児童にブラッシング指導をしていただきました。「永久歯はもう2度と生えかわりません。だから大切にしてほしい、また歯ブラシ(取り替えの)も、歯の2本分くらいの小さいヘッドのもの、毛先の硬さは普通のものを選んでください。」と言われました。

◎相良北小学校

今年度の歯科健診の結果、歯垢・歯肉の状態が、昨年度に比べるととても良くなっていました。また、う歯保有者も減少していて、児童の歯科受診率が増加しています。6月の歯の衛生週間から、各学年でブラッシング指導を行い、給食後の歯磨きを、全校児童で一生懸命取り組んでいます。7月11日(月)には歯科校医の緒方ゆりや先生に、全児童一人ひとりの口の中を見て歯磨き指導をしていただきました。みんなで、1本1本をていねいに歯磨きするように心がけて、う歯保有ゼロを目指していきたいです。



「子どもの安全」を考える!!

相良村立小・中学校に在学する児童生徒は、不慮の災害に備えて、〈独立行政法人日本スポーツ振興センター〉の災害共済給付制度に加入しています。これは、全国のほとんどの学校が加入している全国規模のもので、各地域の教育委員会単位の契約となります。

学校の管理下において児童生徒が災害に遭った場合、その治療費や見舞金の給付を保護者に対して行う制度で、学校の管理下の事由による負傷、給食による中毒その他の疾病（ガス中毒、溺水、熱中症、漆等による皮膚炎など法令で定めのあるもの）の医療費、これらの負傷又は疾病が治った後に障害が残ったときの障害見舞金及び負傷又は疾病に直接起因する死亡に対する死亡見舞金が給付されます。月ごとに災害発生報告をし、適用の場合に給付を受けます。

そこで、昨年度の本村内での災害発生状況について、どの時間帯に発生したか、全国と比較してみました。

★ 災害発生件数場合別割合の比較（独立行政法人日本スポーツ振興センター共済給付より）★

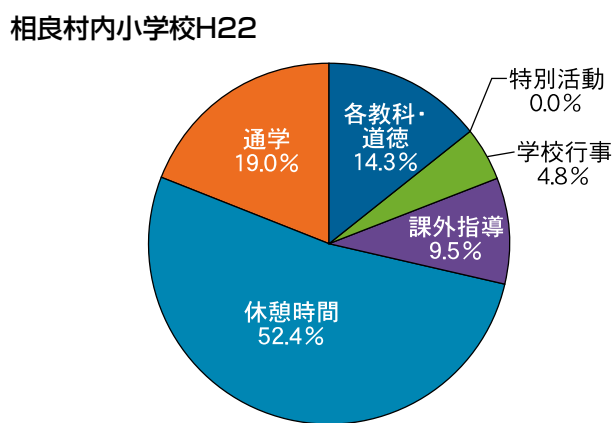
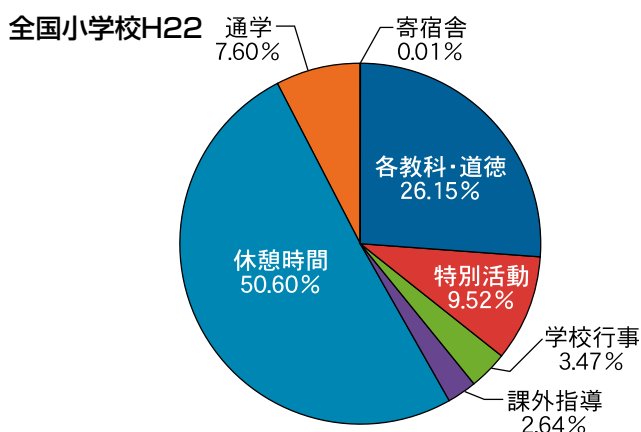

昨年度、全国小学校の給付件数は443729件でした。**相良村内の小学校は、2校合わせて21件**でした。場合別発生でみると、全国小学校では、休憩時間の発生が一番多かったようです。相良の小学校もやはり、1位が休憩時間でした。2番目は、全国は授業時間、相良村では通学時でした。休憩時間での発生が半数以上を占めており、この時間の過ごし方について配慮が必要だと感じました。

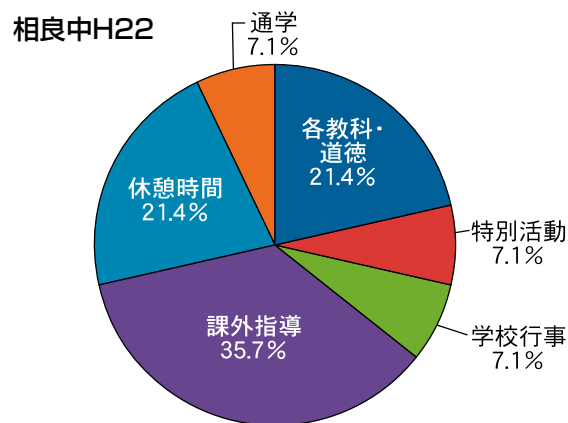
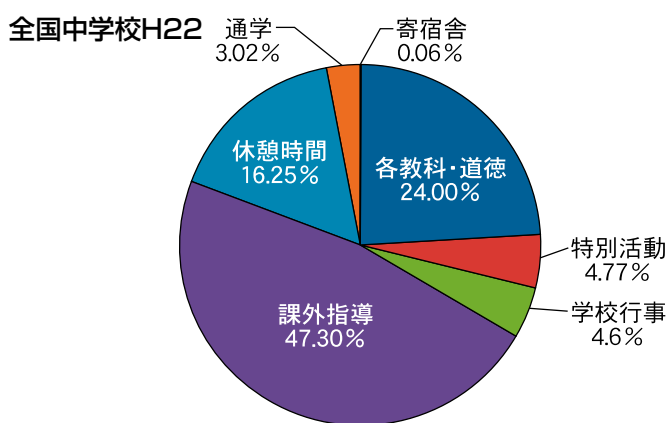

中学校では、全国で383468件の給付がありました。**相良中学校では、15件**の給付を受けています。

1位は、全国も相良中学校も課外授業で、主として部活動です。次いで各教科の授業で、体育が多かったようです。中学校で比べてみたら、数値の差はあるものの同じ様な傾向でした。

部活動や体育と、技術面で慣れないときや、集中力が途絶えたときに発生していますので、場面に則した声かけは大事と思いました。

幸い、本村内では、命に関わる大きな事故は起きていませんが、あわやと思う場面は、やはりあります。不注意が大きな事故を招くこともあります。本村内の児童生徒が学校生活をより安全に過ごせるように、私たちは、今後もきめ細かな指導助言を行い、注意深く見守りたいと思います。

保健福祉のひろば

お問い合わせは 保健福祉課（直通）☎35-1032
国保係-内線25・35 戸籍係-内線29 福祉係-内線24・28
保健係-内線37・38（ふれあいセンター内）

8月小児科在宅当番医

○ 受診時間 午前9時から午後5時まで ○

7日(日) 増田クリニック	22-3570
14日(日) やまむら医院	45-0005
21日(日) 人吉総合病院小児科	22-2191
28日(日) 公立多良木病院小児科	42-2560

※受診される場合は、医療機関へ連絡してください。

後期高齢者医療保険被保険者のみなさんへ

医療機関の適正受診についてのごお願い

現在、休日や夜間に、救急医療への受診が増え、緊急性の高い重症の患者さんの治療に支障をきたしています。必要な方が安心して医療が受けられるように、医療機関の受診や薬局での薬の調剤の際には、以下のことに留意しましょう。

- 体調がすぐれない場合は、軽い症状でも昼間の診療時間内に受診しておきましょう。休日や夜間に救急外来を受診することは、重症の患者さんへの対応が遅れてしまう心配があるだけでなく、医師の負担が増え、医療費も割増料金で高くなります。
- かかりつけの医師を持ち、気になることがあったら、まずは相談しましょう。
- 同じ病気で複数の医療機関を受診することは、医療費を増やしてしまうだけでなく、重複する検査や投薬により、かえって体に悪影響をあたえてしまう心配もあります。今受けている治療に不安などがあるときには、そのことを医師に伝えて相談してみましょう。
- 後発医薬品（ジェネリック医薬品）は、先発医薬品と同等の効能効果を持ち、費用も安くすみます。ジェネリック医薬品を希望する場合は「ジェネリック医薬品希望カード」を医療機関や薬局に提示し、利用について相談しましょう。
- 薬には副作用があります。複数の薬を使用する場合は、飲み合わせによって副作用が強くなることもあります。お薬手帳の活用などにより、既に処方されている薬を医師や薬剤師に伝え、飲み合わせには注意しましょう。また、薬が余っている場合は、医師や薬剤師に相談しましょう。

【問合せ先】 国保係

後期高齢者の健康診査のお知らせ

定期的に健康診査を受診することは、疾病の早期発見・早期治療につながります。健康管理のため、健康診査は毎年必ず受診しましょう。

【健康診査で受けられる検査項目】

問診、身体測定、血圧、血中脂質検査、肝機能検査、血糖検査、尿検査、貧血検査など

【問合せ先】 国保係

国民健康保険 被保険者証の 更新はお済み ですか？

古い保険証は7月末で有効期限が切れています。まだ更新がお済みでない方は、役場保健福祉課国保係での更新の手続きをお願いします。

○**手続きに必要なもの** 古い保険証と印鑑

※転入転出や職場の健康保険加入喪失等の移動があった方は手続きが必要です。届出忘れのないよう早めの手続きをお願いします。

児童扶養手当の現況届を提出してください！

● 児童扶養手当「現況届」とは・・・

児童扶養手当を受けている方は、毎年8月1日現在における世帯の状況を「現況届」に記入し、養育費等に関する申告書等の必要書類を添付し提出しなければなりません。

なお、定められた期間内（その年の8月中）にこの届をされないと8月分以降の手当が支給されなくなりますので、必ず提出期限を守ってください。

● 受付日時と場所について

日 時	平成23年8月18日(木) ※開庁時間帯(9:00~17:00)
場 所	保健福祉課 福祉係 保健室
その他	①対象者には7月下旬に詳しい内容の通知と「現況届」等の書類を送付します。 ②手続きの際に、扶養の状況等についてお話を伺いますので、必ず受給者本人が手続きを行なってください。

★ 児童扶養手当制度について

児童扶養手当制度は離婚などの理由により「父又は母と生計を同じくしていない子どもが育成される家庭（ひとり親家庭）の生活の安定と自立の促進に寄与し、子どもの福祉の増進を図ることを目的として、支給される手当です。

★ 支給額(月額)について ※所得制限あり

全部支給	一部支給	第2子	第3子以降(1人につき)
41,550円	41,540円~9,810円	5,000円加算	3,000円加算

【問合せ先】保健福祉課 福祉係 ☎35-1032

～寄附金・義援金を支払った方へ～

確定申告書等作成コーナーをご利用ください！

個人の方が義援金等を支出した場合には、翌年に確定申告を行うことで、所得税が還付される場合があります。

毎年、確定申告期には多くの納税者の方が税務署に来られ、大変混雑します。

「確定申告書等作成コーナー」を利用すれば、税務署に出向くことなく申告書を作成することができます。

ぜひご利用ください！

- ・確定申告には寄附金の領収書や受領書が必要になります。
- ・確定申告や寄附金控除に関する情報については国税庁ホームページをご覧ください。
- ・「確定申告書等作成コーナー」の画面の案内に従って金額等を入力すれば税額などが自動計算され、申告書が作成できます。

確定申告

検索



金額等を入力してね

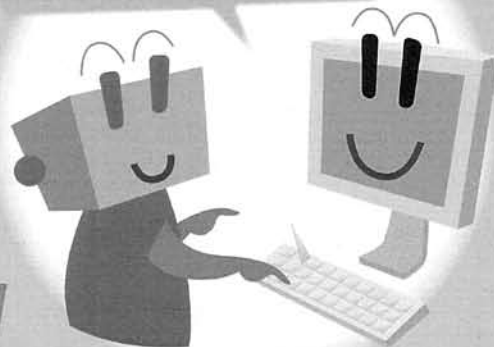

作成が
終わったら

インターネットで送信！



国税電子申告・納税システム

e-Taxならこんないいこと

- ① 作成コーナーから電子申告
- ② 添付書類の提出省略
- ③ 還付金がスピーディー
- ④ 書面と比べて郵送料が不要

※e-Taxをご利用になる場合は、電子証明書を取得しICカードリーダーを購入するなど事前の手続きが必要です。

印刷して郵送等で提出！



申告書等のデータを印刷して、添付書類と一緒に郵送等で提出！

税務署

「冷蔵倉庫」の固定資産評価基準が変わります

固定資産評価基準の改正により、平成24年度分の固定資産税から**冷蔵倉庫用家屋**が、一般の倉庫用の家屋に比べて評価額が早く減少する計算が適用されます。

該当する家屋は、税務課課税係で調査を行います

下記の要件すべてに該当する家屋を所有されている方は、現地調査を行いますのでご連絡をお願いします。

「冷蔵用倉庫用家屋」とは

- 構造が非木造（木造以外）であること
- 主な用途が冷蔵倉庫であり、保管温度設定が10℃以下の家屋
（例 冷凍用倉庫、冷蔵用倉庫、低温倉庫、氷の貯蔵庫など）
- 一棟の家屋に事務所等と複合している家屋については、冷蔵用倉庫部分が床面積の50%以上であること
（常温の倉庫内に、プレハブ式の冷蔵庫や業務用冷蔵庫などを設置している場合は該当しません。）

その他詳しいことは下記までお問い合わせください。

【問合せ先】 税務課課税係 ☎35-1031

税金関係のお知らせ

東日本大震災により被害を受けられた方へ

大震災により被害を受けた方は、所得税の軽減・免除が受けられ、税務署で手続きを行うことで所得税が還付となる場合があります。そのほか、源泉所得税の徴収猶予や還付、廃車となった自動車の自動車重量税の還付などの特例があります。詳しくは最寄りの税務署にお問い合わせいただくか、国税庁ホームページをご覧ください。<http://www.nta.go.jp>

また、地方税についても、住民税、固定資産税、自動車税等の特例があります。詳しくは、お住まいの都道府県または市町村にお問い合わせ下さい。

あなたの「ふるさと寄付金」が被災地支援に

被災地への自治体への寄付金、自治体を通じての被災地への義援金は「ふるさと寄付金」として住民税・所得税の控除が受けられます。日本赤十字社や中央共同募金会等への義援金も「ふるさと寄付金」として控除が受けられます。詳しくは総務省東日本大震災関連情報ホームページをご覧ください。<http://www.soumu.go.jp>

平成23年度 人吉下球磨消防組合職員 採用試験のお知らせ

1. 試験職種及び採用予定人員

一般職員：3人程度

2. 受験資格

- (1)学歴 高等学校卒業（見込）者又はこれと同等以上の学歴を有する者
- (2)年齢 昭和62年4月2日から平成6年4月1日までに生まれた者
（平成24年4月1日現在で、満18歳以上25歳未満の者）
- (3)身体 ア 身長 男性160cm以上、女性155cm以上
イ 胸囲 身長の2分の1以上
ウ 体重 男性50kg以上、女性45kg以上
エ 視力 両眼とも1.0以上（矯正視力を含む）で弁色力完全であること。
オ 聴力 左右正常であること
カ その他消防吏員として職務遂行上支障がない者
（ア～ウについては、おおむねの基準であり、この基準未満でも受験できます。）
- (4)受験の欠格
日本国籍を有しない者及び地方公務員法第16条に規定する欠格条項に該当する者は、この試験を受験できません。
- (5)住所等
採用後、人吉下球磨消防組合管内（人吉市、錦町、相良村、五木村、山江村及び球磨村）に居住できる者

3. 受験手続

- (1)申込方法
消防本部総務課に備え付けの「採用試験申込書・受験票」に必要事項を記入し、写真（申込3ヶ月以内に写したものを）を貼って、申込先に持参又は郵送して下さい。郵送する場合は必ず簡易書留にして、封筒（A4用紙が入る大きさ）の表左隅に「採用試験申込書」と朱書きして送付ください。
- (2)申込先 〒868-0083 熊本県人吉市下林町1 人吉下球磨消防組合消防本部総務課
- (3)受験申込受付期間 平成23年7月25日（月）から8月12日（金）まで
- (4)試験の日時・場所（第1次試験）
期日：平成23年9月18日（日）午前8時30分から

会 場	時 間	科 目
熊本県立南稜高等学校 （あさぎり町上北310）	午前8時30分から12時30分まで	筆記試験
人吉下球磨消防組合消防本部 （人吉市下林町1）	午後2時から午後4時頃まで	身体・体力検査

※筆記試験会場で昼食を取った後、身体・体力検査会場へ移動します。

4. その他 くわしいことは下記までお問い合わせください。

人吉下球磨消防組合消防本部総務課（人吉市下林町1番地） ☎ 22-5241

平成23年度 人吉球磨広域行政組合職員 採用試験のお知らせ

1. 試験職種及び採用予定人員

区 分	職 種	採用予定数	勤務先及び職務内容
高等学校卒程度	一般事務	1人程度	総務課に勤務し、一般事務に従事する。
高等学校卒程度	電 気	1人程度	環境課に勤務し、専門の技術業務に従事する。
資格免許職	栄養士	1人程度	福祉課に勤務し、栄養業務に従事する。

2. 受験資格

【高等学校卒程度（一般事務及び電気）】

昭和51年4月2日から平成6年4月1日までに生まれた者

【資格免許職（栄養士）】

昭和51年4月2日から平成4年4月1日までに生まれた者で、栄養士の資格を有する者
又は平成24年3月末までに取得見込の者

3. 受験手続

(1)申込方法

人吉球磨広域行政組合発行の申込用紙に必要事項を記入して、下記申込先に持参又は郵送して下さい。郵送する場合は、受験票の返信用として80円切手を貼った封筒（宛先、郵便番号を明記）を同封し、表に「人吉球磨広域行政組合職員採用試験申込」と朱書きした封筒に入れて必ず簡易書留郵便で送付して下さい。

(2)申 込 先 〒868-0015 熊本県人吉市下城本町1578番地1 カルチャーパレス2階
人吉球磨広域行政組合総務課 ☎23-3080

(3)受付期間 平成23年7月25日(月)から8月12日(金)まで(土曜日、日曜日を除く)

(4)試験の日時・場所(第1次試験) 期日：平成23年9月18日(日) 午前8時30分
会場：熊本県立南稜高等学校(あさぎり町)

4. 試験についての問い合わせ先

人吉球磨広域行政組合総務課 ☎23-3080

社会生活基本調査を実施します

総務省統計局と県では、10月20日現在で社会生活基本調査を実施します。

この調査は、私たちが日々どのくらいの時間を仕事や学業、家事に費やしているかや、過去1年間の自由時間にどのような活動を行ったかについて調査し、その結果は、仕事と生活の調和(ワーク・ライフ・バランス)の推進、少子高齢化対策などの基礎資料となります。

調査対象は、無作為に選ばれた全国の8万4千世帯で、その世帯にふだん住んでいる10歳以上の世帯員です。調査世帯には、8月下旬以降に調査員が皆様のお宅に伺いますので、調査に御協力下さるようお願いいたします。

【問合せ先】 熊本県統計調査課 ☎096-333-2178

下水道に接続しよう!!

川地区は供用開始して3年です「接続を！」

川辺・深水・柳瀬地区のみなさま、川地区は下水道が供用開始して3年になります。

建設工事前にいただいております同意のときに、供用開始後3年以内に接続をするお約束をいただいております。早めに接続をよろしく申し上げます。

また、中四浦・下四浦地区でまだ下水道に接続がお済でない方は、ぜひ接続をよろしくご願ひいたします。環境にやさしい快適な生活が待っています。

水質の保全と環境を改善するため接続を!!

水洗トイレが 使えるよう になります

水洗トイレが使えるようになり、清潔で衛生的な生活ができます。くみ取りの時の嫌なニオイもなくなります。



農業用水・排水施設の 機能を守ります

生活雑排水が、農業に利用される用水路等に流れ込まなくなり、その機能を守ることができるようになります。



生活環境が 快適になり ます

生活雑排水が、側溝や水路に流れ込まなくなり、悪臭やハエや蚊の発生を抑え、快適な生活環境になります。



川や海が きれいになり ます

生活雑排水を処理場で浄化して川に流しますので、川や海の水質が保たれ、豊かな自然環境を守ることができます。



ぜひこの施設を活用いただき、水質「日本一」の『川辺川』を大切に守っていきましょう。

★ 排水設備工事は指定工事店で ★

排水設備工事は、村の指定した登録業者でなければ工事をすることはできません。指定店は、平成23年7月末現在、40社の登録があります。(次ページ)

相良村農業集落排水設備工事指定店一覧

H23/7 現在

	名 称	住 所	電 話 番 号
1	大乘技建日本(株)	球磨郡五木村甲2672-8	37-2311
2	(有)田中土建	球磨郡相良村大字柳瀬832-9	24-7029
3	(有)皆越電気工業	球磨郡あさぎり町上北2356-42	45-1493
4	(資)新堀産業	球磨郡相良村大字深水1383	35-0018
5	(有)新堀建設	人吉市中神町字大柿71	24-6258
6	(有)山一工務店	人吉市下薩摩瀬町648-4	22-1234
7	恒松建設	球磨郡相良村大字川辺2489	35-1073
8	相良電設(株)	人吉市宝来町1279-3	24-2816
9	(有)山本建設	球磨郡山江村山田甲857-19	24-6579
10	(有)江田設備工業	人吉市下原田町嵯峨里1272-7	23-5324
11	(有)小佐井建設	球磨郡相良村大字深水933-1	35-0352
12	(有)米村電気設備	球磨郡多良木町大字多良木1582	42-2125
13	(有)田岡水道設備	人吉市瓦町1657-6	23-4238
14	(有)寿電業	球磨郡相良村大字柳瀬985-157	24-7030
15	(株)出水電設	人吉市中青井町499-1	23-3271
16	共生電設(株)	人吉市城本町555	23-2370
17	(有)幸和設備	球磨郡水上村湯山1307	46-0876
18	(株)大和冷機	人吉市下城本1628-1	24-6123
19	横山機械設備	球磨郡山江村山田乙2003	22-6252
20	相良住宅設備	球磨郡相良村大字川辺1750-3	35-0143
21	(有)愛瀬電機水道	球磨郡多良木町大字多良木1363-3	42-2379
22	(有)田村設備工業	人吉市上漆田町3477	23-0626
23	竹崎建設(有)	人吉市鬼木町1388	24-4593
24	平成建設(株)	球磨郡相良村大字柳瀬3293-6	23-5155
25	(有)日栄建設	人吉市東間上町2758-1	24-2415
26	吉田設備(有)	球磨郡相良村大字深水2500-54	35-0244
27	(株)ナカオ工業	人吉市蟹作町300	22-4354
28	助廣管設備	球磨郡多良木町大字黒肥地6250-20	42-1290
29	(有)福山工業	球磨郡山江村大字山田乙856-1	24-5025
30	(有)ティーエヌケイ	球磨郡錦町木上379	38-1116
31	光進建設(株)人吉支店	人吉市下原田町字若宮1100	22-5347
32	(株)ウエハラ	人吉市七日町31	22-3627
33	(株)椎屋建設	人吉市下原田字荒毛1972-3	22-3000
34	(有)緒方水道設備	人吉市鶴田町6-6	23-2230
35	(有)太陽住宅設備	人吉市下林町293-1	23-2281
36	(株)白砂組	球磨郡相良村大字川辺1599-1	35-0224
37	(有)尾方工務店	球磨郡相良村大字川辺3707-2	35-0539
38	(有)曙建設	人吉市願成寺町539-1	24-9111
39	(株)九電工 人吉営業所	人吉市下城本町1448-2	22-4377
40	(株)中央設備	球磨郡山江村大字万江甲1049-1	22-7784

使用料

使用料は、つなぎ込み工事を完了した世帯のみ発生します。

区分	使用料金の月額				適用範囲
	基本料		人員割料		
一般用	1世帯	1,500円	世帯員1人	500円	一般世帯、個人経営の店舗
業務用	1事業所	3,000円	換算人員1人	400円	事業所・医院・学校・保育所等
その他	一律	4,000円	なし		集会施設（公民館）・消防詰所等

※賦課基準日は、毎月1日現在で判定。世帯員は、住民基本台帳で確認します。

◆ 計算例 —

- 一般用・・・3人世帯の場合 基本1,500円+（人員割500円×3人）= 3,000円
- 業務用・・・換算人員5人の場合 基本3,000円+（人員割400円×5人）= 5,000円

使用されている方へお願い

排水設備つなぎ込み工事の検査で、**特に台所の排水口から下流の管底に油の膜が付着して、かなり流れが悪くなっている**家庭が多く見受けられました。

管底に油が付着すると、流れが悪くなるだけでなく、パイプが詰まって汚水が逆流することもありますので、**「使用済の油」は、絶対に流さないで下さい。**

みなさまのご家庭でのちょっとした協力で、処理場などの故障をなくすことができます。

1. トイレの水は十分な量を流す。



2. 洗剤・薬剤等は自然にやさしいものを。



3. トイレットペーパー以外の異物を流さない。

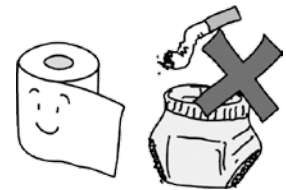

4. 台所から、野菜くずやてんぷら油などは流さない。



油は紙にしみこませて捨てるか再利用する。



※相良村のホームページにも掲載しています。(http://www.vill.sagara.lg.jp/)

【お問い合わせ】 役場建設課 上下水道係 ☎35-1035 (建設課直通)

8月の行事予定

変更になる場合もあります。

◆保健福祉関係 ●教育委員会ほか

☆毎週木曜日は「ノーテレビデー・ノーゲームデー」テレビやゲームから離れ、生み出された時間を学習や読書、家族団らんなどの時間としましょう。

日	月	火	水	木	金	土	
	1	2	3	4	5	6	
	<ul style="list-style-type: none"> ●ラジオ体操・みんなの体操会 ◆母子健康手帳交付・両親学級 受付:9:00~9:20 場所:ふれあいセンター ●総合体育館休館日 			<ul style="list-style-type: none"> ●ノーテレビデー・ノーゲームデー ◆年金出張相談 ※要予約 場所:多良木町役場 ◆3才児健診 (H19.10~12月生) 	<ul style="list-style-type: none"> ●インターネット講習会(昼:初心者コース1) ●9月子牛セリ前予防注射 		
	7	8	9	10	11	12	13
●家族団らんの日	<ul style="list-style-type: none"> ●インターネット講習会(夜:中級者コース1-1) ●総合体育館休館日 		ふるさと学級	<ul style="list-style-type: none"> ●ノーテレビデー・ノーゲームデー ◆人吉保健所精神保健相談(こころの健康相談)※要予約 	<ul style="list-style-type: none"> ●インターネット講習会(昼:初心者コース2) 		
	四浦出張所休業日						
14	15	16	17	18	19	20	
	<ul style="list-style-type: none"> ◆母子健康手帳交付・両親学級 受付:9:00~9:20 場所:ふれあいセンター 		◆ちゃちゃクラブ	<ul style="list-style-type: none"> ●ノーテレビデー・ノーゲームデー ◆3~4か月児健診・BCG接種 (H23.4.6~5.5生) ◆年金出張相談 ※要予約 場所:人吉カルチャーパレス 			
	四浦出張所休業日						
	●総合体育館休館日						
21	22	23	24	25	26	27	
●相良いけばな教室				<ul style="list-style-type: none"> ●ノーテレビデー・ノーゲームデー ◆年金出張相談 ※要予約 場所:人吉カルチャーパレス 	<ul style="list-style-type: none"> ◆乳幼児発達相談 ※要予約 ◆人吉保健所精神保健相談(こころの健康相談)※要予約 ●インターネット講習会(昼:中級者コース2-1) 		
	●総合体育館休館日						
28	29	30	31	<p>★8月は国民健康保険税第4期・村県民税第2期の納付月です。納め忘れのないよう便利な口座のご利用を!</p> <p>★保育料は毎月納期限内に納めましょう!保育料の納期は毎月25日です。(25日が土・日・祝祭日の場合は、翌日になります。)</p>			
●相良いけばな教室	<ul style="list-style-type: none"> ●インターネット講習会(夜:初心者コース3) ●総合体育館休館日 	<ul style="list-style-type: none"> ◆1歳6か月児健診 (H21.10.25~H22.1.31生) 					

特定テーマごとの日曜日労働相談のお知らせ

県では、特定テーマごとの日曜日労働相談を実施します。

来所または電話でご相談ください。

【8月14日(日)】 未払い賃金(未払い残業代など)について

【9月11日(日)】 解雇、退職勧奨・退職、退職金について

■相談時間帯は午後1時~午後4時まで

■場所・問い合わせ先

くまもと県民交流館パレア しごと相談・支援センター ☎096-352-3613

※テーマ以外のご相談もお受けします。

相良北小バレーボール部が優勝!

7月2, 3日にあさぎり町の上総合体育館で「第71回郡市バレーボール大会」(5年生以下の部)が行われ、相良北小学校のバレーボール部が見事優勝を飾りました。

キャプテンの福嶋侑莉さん(初神区)を中心に、毎日厳しい練習を重ねてきました。試合当日は、予選リーグ、決勝トーナメント共に相手チームに1セットも許すことなく勝ち上がり、決勝の多良木小学校との戦いでも2対0で勝利しました。

試合に出場した児童達は、「チーム全体が一つになって優勝できたのでよかった」と嬉しそうに話していました。

7月9日には6年生の部があさぎり町深田の高山総合体育館で行われ、相良北小学校は3位の好成績をおさめました。



わがやの いちばん

どい みつき
土肥 弥月くん

平成23年3月31日生
(松葉区)

お父さん 大希さん
お母さん 悠加さん

お兄ちゃん達と仲良く元気に
育ててね。



募集します

わがやのいちばんでは、子ども(赤ちゃん)の応募をお待ちしています。誕生日の記念などにいかがでしょうか?

【問合せ先】総務課
☎35-0211

相良村の人口と世帯

(6月末現在)

世帯数	1,681世帯(+1)
男	2,391人(0)
女	2,701人(△4)
計	5,096人(△4)

()内は、先月末との差

香典返し(6月分)

相良村社会福祉協議会へ(敬称略)

(寄付者)	(区名)
藤本明子	(並木野)
内川聖司	(平原)
村山美代	(中四浦)
緒方時雄	(上四浦)



今回の表紙

清流川辺川で遊ぶ相良村の高校生の様子です。日差しが照りつける中、気持ち良さそうに泳ぎ、境田橋から飛び込む姿も見受けられました。真っ黒に日焼けをした高校生たちは、夏休みを楽しんでいるようでした。