

# たがら

2012  
11月  
第388号

村長工ッセー……………P 1  
むらのわだい……………P 2、5  
平成23年度相良村の決算…P 3  
保健福祉のひろは……………P 10  
お知らせ……………P 14  
カレンダー……………P 20

相良村教育委員会

本部





# 村長エッセー

相良村長 徳田正臣

## むかしは結があった・・・

カレンダーの枚数も残り少なくなり、12月にならずとも今年もいよいよ終わりに近づいたと思う時季です。役場のアメリカフウ(実はトウカエデとってた…)も赤みを帯びてきて、暖房機を出す寒さになるとあれだけタマラナイと思っていた暑い夏が恋しくもあり、来年の夏まで遠いな…などと勝手なことを思ったりする次第です。

☆

今年は、2年に一度の村民体育祭がありました。区長・体育部長やスポーツ推進員さんをはじめ、多くの関係者そして参加してくださった村民の皆様のおかげで大いに盛り上がりました。村民体育祭は村行事の中では一番、村民の皆様が多く参加される行事です。走るのが早い遅いや、上手下手は関係ありません。選手かどうかもちろん関係なしです。2年に一度ぐらいいは自分の用事をおいてでも、仲間が集まってワイワイガヤガヤと応援したり、会場で久しぶりに会う知り合いとのコミュニケーションの場としても非常に意義ある、楽しいお祭りであったと思います。ご参加ありがとうございました。次回は、プログラムをさらに検討し、もっと参加しやすい楽しめる村民体育祭にしたいと思います。

☆

かつては、「結(ゆい)」というか、小さな集落共同体があり、田植えや稲刈りなどの農作業は近所で助け合うという相互扶助の精神がありました。しかし、経済が成長するにつれ、職業が多様化し農業も機械化されるようになると「結」が次第に薄れてきました。住民の生活も個人や家庭を大事にするようになり、休日は車で出かけたり、サークル活動などで充実した時間を過ごすようになりました。このことは非常に大事なことです。

しかし、行き詰まり感のある社会の中で、自分の幸福を真に達成するためには希薄化したとされる身近な地域や近所とのかわりにもう一度目を向ける必要があるのでは…と思うのです。そういう意味では、わが相良村は地域づくりに汗を流したり、村民体育祭への参加者が多くなったことは、村民の気持ちが豊かになってきたことだと思いき嬉しく思います。村長も役場職員も同じ相良村民です。ご近所に入り込んで共に豊かな社会をつくりまします！

☆

稲刈りなど農作業も一段落したようですが、これから寒さが本格的になります。風邪などひかないようお体を大事にしてください。

## 村内では初めて！ 農業参入で協定締結

10月2日、(株)フードワークス(宮本圭一代表取締役)と相良村の農業参入に伴う調印式が行われました。立会人を務めたのは蒲島郁夫県知事。宮本代表取締役と徳田村長、蒲島知事の3人が協定書に署名・捺印し協定が結ばれました。

農業参入により栽培するのは「ヤマトイモ」。粘り気が強く栄養価が高いイモの一種。加工や冷凍もしやすいため、栽培から加工まで行う計画です。

今年4月から約30㍍の農地で試験栽培を行い、栽培に適していることが確認されたため農業参入が決定。9月には(株)肥後相良ファームが設立されました。平成25年度から耕作放棄地を含む約7haで栽培を開始し、3年後をめどに約20haまで農地を拡大予定。平成26年度には冷凍加工場の建設が計画されており、約60名の現地雇用が見込まれます。

(株)フードワークス(本社：東京都)は全国での飲食店経営や食品に関する通信販売を行う企業。宮本代表取締役は「相良村は土も水もいい。販路拡大に取り組んでいるので、栄養価の高いヤマトイモを広めたい」と抱負を語り、村長は「これからがスタート。村を代表してこれからもよろしくお願ひしたい」と村内初の農業参入への期待を述べました。



調印後に握手を交わす蒲島知事、宮本社長、徳田村長(左から)



栽培されるヤマトイモ



## 映画「のぼうの城」公開目前

犬童一心監督の映画「のぼうの城」が11月2日(金)に公開されます。犬童監督の両親は、相良村四浦出身です。

大人気ベストセラーを映画化した話題作です。ぜひご覧ください。



## 役場職員人事異動

(平成24年10月1日付け)

番号	新 職 名	氏 名	旧 職 名
1	産業振興課参事	山田 浩二	建設課参事
2	建設課参事	佐竹 竜一	産業振興課参事
3	教育委員会主事	中村 瑠美	総務課主事

# 平成23年度の相良村の決算

平成23年度の村の決算は、歳入総額35億637万9千円で、そのうち自主財源が6億9,359万2千円(19.8%)、依存財源が28億1,278万7千円(80.2%)となっています。歳出総額は、32億5,458万4千円で、村民一人当たり(平成24年3月末現在人口5,023人)の決算額は、647,936円(対前年度142,622円の減)でした。

また、一般会計にかかる地方債(借入金)残高は、31億5,519万4千円で、村民一人当たり628,149円(対前年度23,895円の減)となりました。

## 一般会計

(単位：千円)

歳入総額	歳出総額	差引額	基金繰入金
3,506,379	3,254,584	251,795	2,755

## 歳入

(単位：千円)

村税	304,480
分担金及び負担金	32,489
繰越金	233,420
諸収入等	123,203
地方譲与税	37,470
地方交付税	1,935,228
国庫支出金	352,869
県支出金	206,806
村債	212,900
その他交付金	67,514

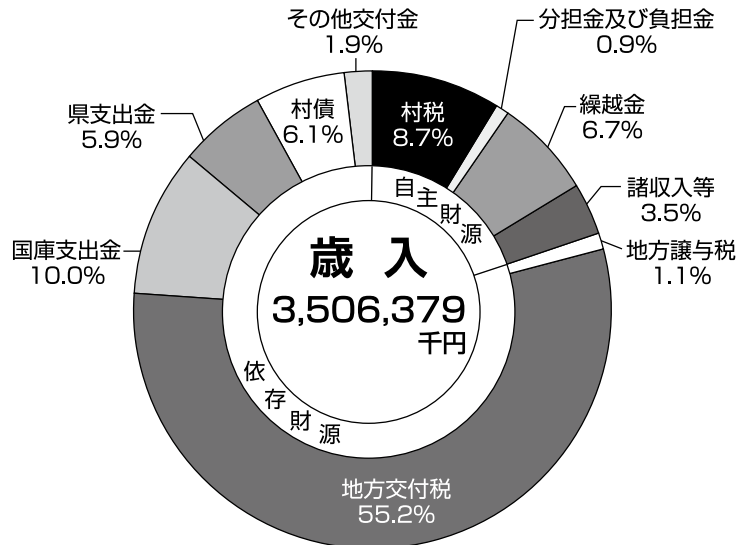

## 歳出

(単位：千円)

議会費	78,747
総務費	602,699
民生費	764,390
衛生費	297,558
農林水産業費	374,608
商工費	13,104
土木費	254,029
消防費	162,845
教育費	242,670
災害復旧費	13,534
公債費	436,930
労働費	13,470

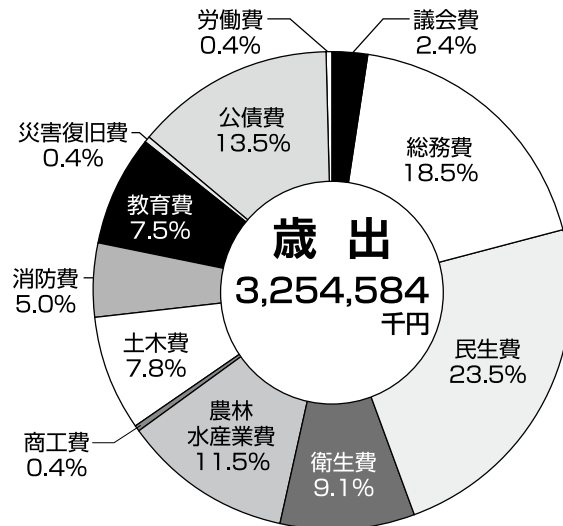

## 特別会計

(単位：千円)

会計名	歳入	歳出	差引	繰入金
国民健康保険	681,086	631,540	49,546	35,404
簡易水道	149,223	147,424	1,799	89,838
農業集落排水	247,378	242,572	4,806	209,045
森林総合研究所分収造林	5,340	5,177	163	0
介護保険	653,178	625,763	27,415	91,150
後期高齢者医療	45,750	45,367	383	18,289

※差し引き額は、端数処理の関係で合わない場合があります。

# 平成23年度決算に基づく相良村健全化判断比率及び資金不足比率

平成21年4月1日に「地方公共団体の財政の健全化に関する法律」が施行され、地方公共団体は毎年度の決算時に健全化判断比率及び資金不足比率(以下「健全化判断比率等」という。)を算定することが義務付けられました。また、健全化判断比率のいずれかが早期健全化基準以上の場合、又は、資金不足比率が経営健全化基準以上になった場合は、議会の議決を経て財政健全化計画等を策定し、計画的に健全化に向けて取り組まなければなりません。

そこで、相良村の平成23年度決算に基づく健全化判断比率及び資金不足比率を公表します。

本村の平成23年度決算に基づく健全化判断比率及び資金不足比率は、以下のとおり**全て健全段階**となっています。

## ○健全化判断比率

(単位：％)

比 率	内 容	平成23年度	早期健全化基準	財政再生基準
実質赤字比率	一般会計等における赤字額の標準財政規模に対する割合を示すもの。 ※標準財政規模とは、地方自治体における地方税・普通交付税・地方譲与税など標準的な一般財源の規模を示すもの。	黒字のため「なし」	15.00	20.00
連結実質赤字比率	一般会計・特別会計・公営企業会計における赤字総額の標準財政規模に対する割合を示すもの。	黒字のため「なし」	20.00	30.00
実質公債費比率	地方自治体における一般財源の規模に対する公債費の割合を示すもの。一般会計の公債費に加え、公営企業に対する公債費の繰出金、一部事務組合に対する負担金のうち公債費に対するものも含めた指標。地方債を発行する場合、25%以上になると単独事業の地方債の一部が認められなくなり、35%以上になると、これらに加えて一部の一般公共事業債についても制限される。	11.7	25.0	35.0
将来負担比率	一般会計・特別会計・公営企業会計・地方公社及び第三セクター等について、一般会計等が将来負担する可能性のある負債総額、いわゆる「将来負担額」の一般財源の規模に対する割合を示すもの。「将来負担額」には、一般会計等の地方債現在高、債務負担行為に基づく支出予定額、特別会計、公営企業会計や一部事務組合の公債費に充てるために一般会計等から繰出す見込み額、退職手当支給予定額のうち、一般会計等の負担見込額などが含まれる。	110.2	350.0	/

## ○資金不足比率

(単位：％)

会 計 名	内 容	平成23年度	経営健全化基準
簡易水道特別会計	公営企業における資金不足額の事業規模に対する割合を示すもの。	資金不足がないため「なし」	20%
農業集落排水特別会計		資金不足がないため「なし」	

# 相良村民体育祭 2012.10.7

秋晴れとなった10月7日、村民体育祭が2年ぶりに開催されました。15行政区が参加し、リレーや大字別大綱引き、飼料袋を使ったミノムシころりんなどで熱戦を繰り広げました。





【成績】 優勝：下四浦区  
準優勝：中央区、新村区  
4 区：永江区  
5 位：松葉区  
6 位：井沢区

【小中学生大字別対抗リレー】  
男子の部 優勝：柳瀬A  
女子の部 優勝：川辺A

【大字別大綱引き】  
優勝：柳瀬地区

【消防団分団対抗リレー】  
優勝：第7分団



# スポーツの秋

## 村内小学校運動会

10月1日に北小学校・あざみ園合同大運動会、2日に南小学校運動会が開催されました。台風17号の影響により延期されましたが、当日は秋晴れの運動会日和になりました。

北小・あざみ園合同大運動会は「勇気と希望をむねにかがやけ 北っ子」、南小学校は「超団結 勝利にかえよう絆の力」をスローガンに掲げ、元気よく行進して運動会が始まりました。

北小運動会では、スローガンの紹介に「きたっこー輪車隊」が聖火トーチを持って登場。一輪車での聖火リレーに保護者から拍手が起こりました。

南小運動会の組体操では、7段の人間ピラミッドを成功させ、圧巻の演技を披露しました。6年生親子競技「ハイ、ポーズ!」は、手を使わずに小麦粉の中からマシュマロを探して、親子そろって顔が真っ白に。ゴールした後に真っ白の顔で記念撮影をしていました。



最後まで全力疾走!!!



あざみっ子の応援団



7段人間ピラミッド

## ロボット技術全国大会に出場します

11月10日・11日、岡山県において第20回全国高等学校ロボット競技大会が開催されます。この大会に、球磨工業高校機械科2年生の犬童祥貴くん(上川下区)が、ロボット操縦者として出場します。

4月のルール発表からこれまで試作、改良に取り組んできました。昨年の全国大会では惜しくも準優勝。今年こそは優勝するため日々頑張っているそうです。



ロボットを操作する犬童くん(左)

## 天草陸上競技選手権で入賞!

9月8日・9日に本渡運動公園陸上競技場において「第37回天草陸上競技選手権」が開催されました。相良村から陸上クラブタートルズの茨木蓮くん(相良中3年)、西香織さん(相良中3年)、西純香さん(相良中2年)の3名が出場し、3名とも入賞するという素晴らしい成績を収めました。なかでも、西香織さんは100M・200Mで優勝し、最優秀選手賞を受賞しました。



茨木蓮	中学3年男子	100M	11秒60 (優勝)
		200M	23秒51 (2位)
西香織	中学3年女子	100M	13秒12 (優勝)
		200M	26秒53 (優勝)
西純香	中学2年女子	100M	14秒22 (4位)
		200M	28秒80 (10位)



## 鶴水杯少年剣道大会、鴻江・宮崎杯少年剣道大会 相良南小6年倉田大聖君、二大会優勝!!

9月22日、鹿児島県出水市において鶴水杯少年剣道大会が、23日に荒尾市において鴻江・宮崎杯少年剣道大会が開催され、相良南小・相良中剣道部が出場しました。この2大会は、個人戦では大きな大会で県内はもとより九州各県から少年少女の剣士が集い、特に鴻江・宮崎杯は参加者が1,000名を超える大会です。

初の参加となった鶴水杯は、今年の相良少年剣士の活躍もあり、大会へ招待されました。145名が参加した高学年部決勝では、相良南小6年倉田大聖君と東隼希君の同校対決となり、優勝は倉田大聖君、準優勝は東隼希君でした。また、中学女子の部で溝口愛貴さんが三位に入賞しました。

鴻江・宮崎杯は、7月に日本一まで上りつめた相良南小6年山下侑輝君に注目が集まり、昨年の優勝に続く連覇へ期待がかけられていましたが、惜しくも準々決勝で敗退し、ベスト8という結果でした。

その中で、今季メキメキと力をつけた倉田大聖君が、203名が参加した6年生の部の決勝戦まで勝ち進み、鮮やかなメンを2本決め、昨年の山下侑輝君に引き続き相良村に優勝カップを持ち帰りました。倉田君は鶴水杯と鴻江・宮崎杯の2冠を制しました。

鶴水杯での同校対決や、鴻江・宮崎杯を2連覇したことは、今年の相良南小剣道部の選手層の厚さと実力の高さがうかがえます。今後は団体戦での活躍に期待しましょう。



鶴水杯で入賞した東隼希くん、倉田大聖くん、溝口愛貴さん(左から)



鴻江・宮崎杯で優勝した倉田大聖くん

## 第34回「少年の主張」熊本県大会 竹崎未菜さん(相良中2年)が奨励賞受賞!!



9月29日、阿蘇市阿蘇体育館で第34回「少年の主張」熊本県大会が開催されました。各地域から選び抜かれた13人の中学生が、自分の意見や考えを発表しました。

そのなかで、球磨地域代表として竹崎未菜さん(相良中2年)が発表しました。テーマは「ばあちゃんが教えてくれたこと」。最優秀賞、優秀賞に次ぐ、奨励賞を受賞されました。

「発表するまでの待ち時間、舞台そでで緊張していたが、発表するときには緊張しなかった」と竹崎さん。この賞の受賞を機にますます活躍されることが期待されます。

## 宮原貴朗さん(鹿屋体大1年) 日本カヌースプリント選手権 カナディアンフォア優勝



カナディアンフォアで優勝した宮原さん(前列右)とメンバー

9月6日～10日の5日間、石川県小松市の木場潟カヌー競技場で開催された日本カヌースプリント選手権に相良村出身の宮原貴朗さんが出場されました。

宮原さんは鹿児島県の鹿屋体育大学カヌー部に所属する大学1年生。球磨工業高校時代からカヌー部に所属し、3年生の時にはインターハイ・国体で優勝している実力選手です。

出場した種目は、片方に水かき(ブレード)が付いた櫂(パドル)で漕ぐカヌーの一種「カナディアン」。ペア競技でも決勝に進出し、全国から集まった強豪が競り合う中、4人でカヌーを漕ぐカナディアンフォア500mと1000mで優勝を飾りました。4人のうち、3人は4年生で宮原さんは唯一の1年生。先輩たちの功績に花を添えました。

「ここまでなるとは思わなかった。カヌーは続けてほしい」と父親の宮原豊さん(上川上)は期待を寄せていました。

## 交通栄誉章「緑十字銅章」表彰

9月27日に開催された平成24年度交通安全推進大会において、相良村交通指導員の尾方則光さんが交通栄誉章「緑十字銅章」表彰(交通安全功労者)を受章されました。

今回の表彰は、多年にわたり交通安全のために献身的な尽力をし、交通安全の推進のために多大な功績のあった方に贈られるものです。

尾方さんは平成14年から交通指導員として活動されており、現在は人吉地区交通安全協会相良支部の支部長を務められています。



受章された尾方則光さん



尾方さんに贈られた「緑十字銅章」

## 交通安全タッチ運動

9月21日の朝、秋の交通安全運動の一環として、JA相良農機センター前において交通安全タッチ運動を実施し、深水駐在所をはじめ村内の団体(老人クラブ、交通安全母の会、交通指導員、安全運転管理者)により、通勤途中の方へ交通安全を呼びかけました。

「ドライバーも歩行者も交通ルールを守りましょう」



交通安全タッチ運動の様子

## 最高齢者は90歳!

## グラウンドゴルフ大会

9月27日、錦町民グラウンドにおいて球磨郡老人クラブ連合会グラウンドゴルフ大会が開催されました。相良村からも4チーム出場しました。

大会に出場した下田幸さん(十島区)は、女性出場者の中で最高齢の90歳。特別賞として、最高齢者賞が贈られました。



最高齢者賞を贈られる下田さん

## 全国大会出場おめでとう

10月20日~23日、高知県で開催された第12回日本スポーツマスターズ2012のソフトボール競技に、熊本県代表として人吉フォーティナーズが会場されました。相良村から、選手として木村謙二さんと東秀二郎さん(新村区)が会場されました。

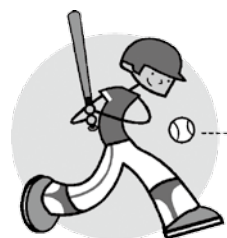

# 保健福祉のひろば

お問い合わせは 保健福祉課（直通）☎35-1032  
 国保係-内線25・35 戸籍係-内線29 福祉係-内線24・28  
 保健係-内線37・38（ふれあいセンター内）

## 11月小児科在宅当番医

○ 受診時間 午前9時から午後5時まで ○  
 3日(祝) 公立多良木病院小児科 42-2560  
 4日(日) たかはし小児科内科医院 24-2222  
 11日(日) 増田クリニック小児科 22-3570  
 18日(日) 人吉総合病院小児科 22-2191  
 23日(祝) やまむら医院 45-0005  
 25日(日) 増田クリニック小児科 22-3570  
 ※受診される場合は、医療機関へ連絡してください。

相良村子育て応援事業

# ちやちやクラブ だより

朝夕は冷え込み、だいぶ秋らしくなってきましたね。  
 9月は、お母さんと一緒に体操をして、たくさんスキンシップをとっていただきました。  
 11月は、読み聞かせをする予定です。ぜひ、お友達を誘って気軽においでください♪



日時：11月21日(水)  
 9:30より受付  
 場所：相良村ふれあいセンター  
 ※準備の都合上、16日(金)  
 までお知らせください。

【問合せ先】保健福祉課福祉係 ☎35-1032 担当：中村

## 男性健康理教室を実施しました

9月8日(土)に第2回男性健康料理教室を実施しました。相良村食生活推進協議会の協力のもと、楽しい雰囲気の中とても慣れた手つきで料理を作られました。  
 メニューは、「夏バテ回復メニュー」として、「ししとうふりかけご飯」「豚肉の冷しゃぶサラダ」「冬瓜のみそ汁」「レンコンと人参のきんぴら」「ヨーグルト和え」でした。次回は11月頃を予定していますので、ぜひご参加ください。



慣れた手つきで料理中

## 年金相談会の開催 11月分

完全予約制年金相談会を、人吉市・球磨郡で毎週3回開催。年金の専門家 社会保険労務士があなたの疑問にお答えします。

人吉市役所		多良木町役場	錦町役場
月曜日	金曜日	水曜日	水曜日
5日・12日・19日・26日	2日・9日・16日・30日	7日・21日	14日・28日

【問合せ・予約申し込み】国保係または八代年金事務所予約担当(☎0965-35-6123)

## 「社会保険料(国民年金保険料)控除証明書」が発行されます

～年末調整・確定申告まで大切に保管を！～

- 国民年金保険料は所得税及び住民税の申告において全額が社会保険料控除の対象となります。(その年の1月1日から12月31日までに納付した保険料が該当します。)
  - この社会保険料控除を受けるためには、支払ったことを証明する書類の添付が義務付けられていますので、平成24年1月1日から9月30日までの間に国民年金保険料を納付された方に対し、「社会保険料(国民年金保険料)控除証明書」が本年11月上旬に日本年金機構から送付されます。年末調整や確定申告の際には必ずこの証明書(又は領収証書)を添付して下さい。なお、10月1日から12月31日までの間に今年はずじめて国民年金保険料を納付された方には、来年の2月上旬に送付されます。
  - ご家族の国民年金保険料を納付された場合も、納付されたご本人の社会保険料控除の申告に加えることができますので、ご家族あてに送られた控除証明書を添付して申告して下さい。
- ※ 「社会保険料(国民年金保険料)控除証明書」についてのご紹介は、控除証明書のはがきに表示されている電話番号へお問い合わせください。

### 年金受給者のみなさんへ

## 扶養親族等申告書は期限までに提出しましょう!

老齢や退職を支給事由とする年金は、雑所得として所得税の課税対象とされています。(障害年金・遺族年金は課税されません。)

課税対象となる受給者の方には、毎年11月上旬に日本年金機構から扶養親族等申告書が送付されますので、12月1日の提出期限までに必ず提出して下さい。

この申告により、翌年中に受けられる年金にかかる所得税の源泉徴収税額が決まります。もし提出を忘れると各種控除が受けられず、所得税の源泉徴収税額が多くなる場合がありますのでご注意ください。なお、年金以外に収入がある方は確定申告が必要です。

平成25年分「扶養親族等申告書」が送付される方		
年 齢	65歳未満	年金額が108万円以上
	65歳以上	年金額が158万円以上

### 国民健康保険からのお知らせ

はがきが届いたらご確認ください。

## 「医療費について(お知らせ)」をお送りしています

本村では、年に6回、医療費のお知らせをしています。(医療機関に受診者がいない場合は送付されません。)

これは、被保険者の方に医療機関等に受診した医療費の総額をお知らせすることによって、健康管理への関心を深めていただき、医療費の適正化につなげることを目的としています。

また、医療機関等からの請求内容に誤りがないかを確認していただくために実施しています。

【問合せ先】 国保係

### 広報さがら10月号訂正のお知らせ

P10 国民健康保険「あなたの医療費ご存知ですか？」において、誤りがありましたのでお詫びして訂正いたします。

訂正箇所：「相良村国保に加入されている人ひとりが一年間に使った医療費」の表

(誤)	H21	H22	H23	H24予測	→	(正)	H21	H22	H23	H24予測
■相良村	27,854	29,510	31,837	34,300		■相良村	278,540	295,101	318,369	343,000
●球磨圏域	31,973	32,268	32,807	33,300		●球磨圏域	319,725	322,679	328,070	333,000



# 給食室から『こんにちは!』



## 毎月19日は「ふるさとくまさんデー」

給食では、毎月19日付近を「ふるさとくまさんデー」とし、熊本県の旬の食材や郷土料理などを献立に取り入れ、子どもたちへ紹介をしています。

今年度は、人吉球磨地域の旬の食材を紹介しています。



## くまさんデー 食べものクイズ!



### じゃがいもとたまねぎのかきあげ

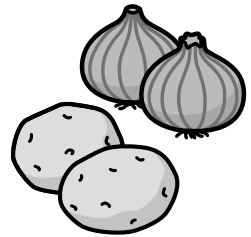
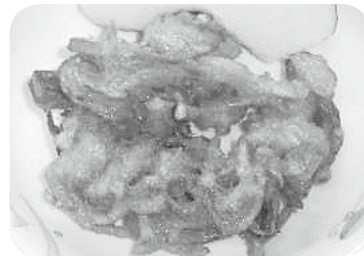

Q1 じゃがいもは「畑の○」と呼ばれているでしょう?

- ①畑のにく ②畑のりんご ③畑のさんま

### なすのボロネーゼ

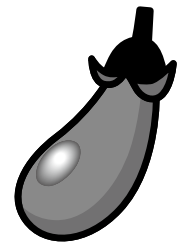

Q2 球磨郡で作られている長なすの名前は?

- ①筑陽 ②北陽 ③太陽

### ぶたにくとズッキーニのカレーいため



Q3 ズッキーニと同じ仲間の野菜は?

- ①きゅうり ②かぼちゃ ③ピーマン



- Q1 ② じゃがいもは、「畑のりんご」とよばれるほど、ビタミン豊富です。
- Q2 ① なすの種類はなんと100種類以上!  
球磨郡では、長なすの一種「筑陽」が多く作られています。
- Q3 ② ズッキーニは、かぼちゃの仲間です。上に向かってのびる野菜です。→相良村川辺でたくさん作られています。

「いつまでもテレビばかり見てるんじゃないですか!」「ゲームはそこまでにしなさい!」とは、どこの家庭でも聞こえてきそうな言葉です。テレビやビデオはもちろんゲーム機や携帯電話、インターネットなど、今の私たちのまわりには情報機器があふれています。茶の間では休む間もなくテレビがつけられ、ちょっとした合間に携帯電話を扱い、休みの日に子どもたちが集まっても、個別にゲーム機に向かい話をするでもない。そんな風景が思い浮かびます。

特にテレビについては、自分を振り返ってみても、「必要もないのに見ている」「別に見なくていい番組にもかかわらず、つけっぱなしにして漫然と見ている」などということがよくあります。もっと言えば「何かおもしろい番組はないかとチャンネルを変えてさがしてまで見てしまう。」そんなことさえあります。

改めて考えると、このような私を含め多くの大人や子どもたちが、知らず知らずのうちに多くの時間をテレビに取られてしまっているのではないのでしょうか。

NHKの連続ドラマ「梅ちゃん先生」のワンシーンにテレビが初めて家に設置され、食卓にいた10人ほどの家族が一言も話さずにテレビに見入っている場面がありました。それまでは、いろんな会話が飛び交い、いろんなドラマが生まれた食卓でしたが、テレビが置かれたことで会話が全くなくなったことを感じさせられました。

テレビを見るのが悪いということではありませんし、先に書いたように、私もよく見えます。しかし、子どもとの会話や家族との団らんをそっちのけで見なければならぬほど重要な番組はめったにないと思うのです。

テレビやゲーム機・携帯電話・インターネットが普及したこのような時代だからこそ、もう一度自分の時間や家族の時間を取り戻す工夫が必要なのではないかと思います。例えば、ノーテレビ・ノーゲームデーの取組のように食事の時間だけでもテレビを消すとか、ある時間帯はテレビもゲームも使わないとか、意識した取組が有効だと思います。

「育てたように子は育つ」は相田みつをさんの言葉ですが、「子どもは親の言うことは聞かないが、親のやることはやるようになる。」とか「子は親の鏡」など教師としても戒めとなる言葉が多数あります。

親も教師も子どもたちに「テレビを見たりゲームばかりしたりしないで、勉強しなさい。」と話だけでなく、無理なく自然に子どもたちに良い影響が与えられるような「後ろ姿の教育」をしていきたいものです。

そう言えば、何かの本の一節に、本ばかり読んでいて何もしない夫に、家事に忙しい奥さんが「子育てに協力してください」と怒ると、夫は平然と「やってるではないか」と答えたという話がありました。夫は、「本を読み、勉強にいそしんでいる姿を見せているではないか。これが一番の子育てなのだ。」と考えているのです。

「まずは、自ら」初めの一步を踏み出してテレビの時間を少し減らして、家族で話してみませんか。



## 知って得する! 介護のあれこれ!

認知症介護との向き合い方や、古武術による腰などに負担をかけないラクラク介護術についての講座を実施します。参加費は無料です。

自宅で介護をしている方、介護や福祉に関心のある方など、どなたでも参加できます。皆様のお越しをお待ちしております。

○日時 11月15日(木)、29日(木)、12月13日(木)  
13:30~15:10

○会場 相良村総合体育館 第2・3研修室

○対象者 自宅で介護をしている方、介護や福祉に関心のある方、県民一般

入場無料だモン



【問合せ・申し込み先】相良村教育委員会 ☎35-1039

## 平成24年度 球磨郡医師会 健康教室 受講者募集

- 実施日 平成24年11月7日・14日(水)
- 場所 球磨郡医師会館(多良木町多良木3051)
- 対象者 球磨郡内 一般住民 ※受講無料です

### 11月7日(水)

午後7時~ 「高血圧 ~もう一度考えてみましょう~」

講師 権頭医院 院長 権頭 博 先生

午後8時~ 「肺炎にならない為に」

講師 球磨郡公立多良木病院 呼吸器科医長 猪山 慎治 先生

### 11月14日(水)

午後7時~ 「薬物乱用について」

講師 渡辺医院 院長 渡辺 英明 先生

午後8時~ 「高齢者の難聴について ~それって、病気?年のせい?~」

講師 犬童耳鼻咽喉科 院長 犬童 直哉 先生

午後9時~ 閉講式

【問合せ先】球磨郡医師会 ☎42-4797

## 多重債務無料相談会

借金問題でお悩みの方、相談員や弁護士、司法書士が相談をお受けします。事業者向けの相談や臨床心理士によるこころの健康相談もお受けします。一人で悩まずご相談ください。借金問題は必ず解決します。

- 期日・場所 11月16日(金) 和水町中央公民館  
12月 3日(月) 八代市役所
- 当日受付時間 12:30~15:30(相談時間は1人70分)

相談



【予約・問合せ先】熊本県消費生活センター ☎096-383-0999

# 人吉球磨地域木材フェア

くまモンも来るよ。  
一緒にくまモン体操を踊ろう！

- 日時 平成24年11月3日(土) 13:00~16:00  
※くまモンは13:05頃に登場。
- 場所 肥後木材株式会社人吉支店(相良村役場近く)
- 内容 くまモン体操など(くまモン滞在時間:約30分)  
林業現地バスツアー(先着25名)  
住宅相談会  
子ども向け木工教室(2回、先着50名)  
市場案内(2回、先着25名)  
地元福祉施設で作られたパンの販売、地元物産品の販売。  
実演で組み立てたウッドデッキを来場者お一人にプレゼントします。

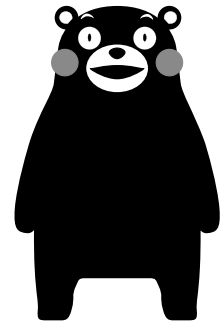

(C)2010熊本県くまモン

## 第66回 犬童球溪顕彰 音楽祭

- 碑前祭 11月 9日(金) 8:30~
- 学校発表会 11月 9日(金) 9:00~
- 個人コンクール本選 11月10日(土) 9:30~
- 音楽の夕べ 11月25日(日) 18:30~

- 場 所 カルチャーパレス 大ホール
- 入場料 無料

【問合せ先】人吉市カルチャーパレス ☎24-3311

### 熊本県省エネルギー設備等 モデル導入補助金の申し込み受付中

#### 1. 住宅用

県内の住宅に、①スマートメーター、②LED照明等、③蓄電池・地中熱利用システム・エネファームのいずれか1つ以上の3種の省エネ設備等を導入され、省エネ効果等について県に御報告いただける方に補助金を交付します。

補助内容	新たに導入する省エネ設備等の種類	補助金額
		①+②+③
	①+③ (②を導入済の場合)	17万円
	②+③ (①を導入済の場合)	17万円
	③ (①、②を導入済の場合)	15万円
募集期間	平成24年7月27日(金)~平成24年12月28日(金)まで ※先着順になります(補助予定件数:150件)。	

#### 2. 中小企業用

県内の事業所等に、①スマートメーター、②LED照明等、③蓄電池・地中熱利用システム・自家消費型太陽光発電システムのいずれか1つ以上の3種の省エネ設備等を導入され、省エネ効果等について県に御報告いただける方に補助金を交付します。

補助内容	新たに導入する省エネ設備等の種類	補助率(補助金額)
		①+②+③
	①+③ (②を導入済の場合)	
	②+③ (①を導入済の場合)	
	③ (①、②を導入済の場合)	
募集期間	平成24年7月27日(金)~平成24年12月28日(金)まで ※先着順になります(補助予定件数:35件)。	

詳しい内容などは、下記までお問い合わせください。

【問合せ先】熊本県商工観光労働部エネルギー政策課 ☎096-333-2320



# 国 税 だ よ り

## ○ご存じですか「税を考える週間」

11月11日から17日までは「税を考える週間」です。

「税を考える週間」は、国民生活に深いかかわりを持っている税について、その意義(必要性)及び役割(用途)を分かりやすく説明することにより、国民の皆様が税に対する理解をより深めていただくために設けています。

今年、「税の役割と税務署の仕事」をテーマとして、適正・公平な課税及び徴収の実現に向けた国税庁の取組や今後の課題について、様々な機会を通じて紹介することとしています。

なお、国税庁の取組等について分かりやすく紹介しているページを国税庁ホームページ内(「税の役割と税務署の仕事」バナーからリンク)に、年間を通じて開設していますので、是非ご覧ください。  
(<http://www.nta.go.jp>)

## ○給与所得者の年末調整

12月は、給与等に係る源泉所得税の年末調整の月です。

毎月の給与等から源泉徴収された所得税の1年間の合計額(以下「源泉徴収税額」といいます。)と、その年の給与総額に対する年税額とは一致しないのが普通です。

このため、源泉徴収税額の過不足分を精算する必要があります。この手続を「年末調整」と呼んでいます。

大部分の給与所得者は、年末調整により、その年の納税を完了することになりますので、年末調整が正しく行われるためには、勤務先に扶養親族や保険料などの申告を正しく行うことが大切です。詳しくは、最寄りの税務署にお気軽にお尋ねください。

**【問合せ先】 人吉税務署 ☎23-2311 ※自動音声案内の後、「2」をご選択ください。**

## ○使って実感！ネットで申告「e-Tax」 熊本国税局・税務署

### 【利用可能な手続】

- 申告 …………… 所得税、法人税、消費税、酒税及び印紙税
- 納税 …………… 全ての国税
- 申請・届出等 …… 納税証明書の交付請求、各種法定調書、各種異動届出書など

### 【詳しくは、e-Taxホームページ([www.e-tax.nta.go.jp](http://www.e-tax.nta.go.jp))をご覧ください。】

利用開始の手続、利用時間、パソコンの環境、e-Taxソフトの操作方法、よくある質問など、e-Taxに関する最新情報についてお知らせしていますので、ご利用前にご確認ください。

## 平成26年1月から、記帳・帳簿等の保存制度の対象者が拡大されます

個人の白色申告者のうち前々年分あるいは前年分の事業所得、不動産所得又は山林所得の合計額が300万円を超える方に必要とされていた記帳と帳簿書類の保存が、これらの所得を生ずべき業務を行う全ての方(所得税の申告の必要がない方を含みます。)について、平成26年1月から同様に必要となります。

記帳・帳簿等の保存制度や記帳の内容の詳細は、国税庁ホームページ(<http://www.nta.go.jp>)に掲載されていますので、ご覧ください。

詳しくは、最寄りの税務署にお問い合わせください。(人吉税務署 ☎23-2311)

## 「県下一斉！筆界(境界)特定相談所」が開設されます

土地の境界問題に関するお悩みについて、法務局職員、土地家屋調査士が相談に応じます。相談は予約制で、相談内容の秘密は固く守られます。

- 日 時 平成24年11月11日(日) 午前10時から午後3時まで
- 会 場 熊本地方務局人吉支局
- 予約受付 平成24年11月9日(金) 午後5時まで

**【問合せ・予約先】 熊本地方務局人吉支局 ☎22-3393**

## \*\*\* 相続・遺言の法律教室 \*\*\*

誰が相続人なのか？借金も相続するのか？遺言書を残すにはどうしたらいいのか？などの疑問について、説明します。

- 場所 錦町保健センター(錦町大字一武1502)
- 日時 平成24年11月10日(土)  
10:00～10:45 セミナー「相続と遺言についての基礎知識」  
11:00～16:00 個別相談会  
※セミナー・相談会は無料です。予約も必要ありません。

【問合せ先】遠山合同事務所 司法書士 渡部幸子 ☎38-1784

## 平成24年度 球磨圏域自死遺族支援講演会

- 日時 平成24年12月5日(水) 午後1時30分～午後4時10分
  - 場所 アンジェリーク平安(人吉市宝来町1340-7 ☎22-5131)
  - 内容 (1)講演 演題「大切な人を自殺で亡くした人たちへ伝えたいこと」  
(午後1時35分～午後3時5分)  
講師 横浜カメラアホスピタル 山口 和浩氏  
(NPO法人自死遺族支援ネットワークRe 理事長)
  - (2)自死遺族の交流会(午後3時10分～午後4時10分)  
講師 横浜カメラアホスピタル 山口 和浩氏  
(NPO法人自死遺族支援ネットワークRe 理事長)  
熊本県精神保健福祉センター職員等
- 直接、会場にお越しください。

【問合せ先】人吉保健所 保健予防課 ☎22-3107

## 熊本矯正展が開催されます

法務省が主唱する「社会を明るくする運動」の一環として、刑事施設及び少年施設の作業状況及び教育活動を広報するとともに、刑務作業の成果である刑務所作業製品を展示販売し、矯正行政に対する理解と協力を求めることを目的として、下記のとおり開催されます。

- 日時 平成24年11月10日(土) 午前9時から午後4時まで  
11日(日) 午前9時から午後3時まで
- 場所 熊本刑務所(熊本市中央区渡鹿7丁目12番地1号)

【問合せ先】熊本刑務所 処遇部企画部門(作業)

作業統括 岩田晴夫 ☎096-362-3513  
倉庫主任 川端 実 ☎096-364-3165(代) 内線241～245  
FAX096-362-3519

## パソコン講座 受講生募集

年末に向けての、役に立つパソコン講座を開催します。  
どなたでも受講できます。ぜひ受講ください。

### ①中・高年向けゆっくり進むパソコン講座「今年是可以るパソコンで年賀状」

- 日 程 平成24年11月5日～29日の月曜日・木曜日の8日間
- 時 間 **14:00～16:00** (2時間×8日間)
- 会 場 人吉球磨能力開発センター・2Fパソコン教室
- 内 容 電源の入れ方からはじめ、年賀状文面作成まで
- 募集人員 20名
- 申込期限 平成24年10月1日～平成24年11月2日(定員になり次第締め切ります。)
- 受講料 10,000円(テキスト代を含みます)

### ②仕事に活用する・活用できる「エクセル基礎！講座」

- 日 程 平成24年11月5日～29日の月曜日・木曜日の8日間
- 時 間 **18:30～20:30** (2時間×8日間)
- 会 場 人吉球磨能力開発センター・2Fパソコン教室
- 内 容 エクセルの基礎全般
- 募集人員 20名
- 申込期限 平成24年10月1日～平成24年11月2日(定員になり次第締め切ります。)
- 受講料 12,000円(テキスト代を含みます)



【問合せ・申込先】 職業訓練法人 人吉球磨能力開発センター ☎22-2475

## 准看護師免許取得をご希望の学生・社会人の方、 お待ちしております！

- 【前期募集】 ○願書受付 平成24年11月19日(月)～11月30日(金)  
○試験日 平成24年12月9日(日)
- 【後期募集】 ○願書受付 平成25年1月7日(月)～1月11日(金)  
○試験日 平成25年1月20日(日)

- 募集人員 40名
- 受験資格 中学校卒業(卒業見込み)以上
- 試験科目 (中学校卒業程度)国語・数学・作文・面接  
\*25歳以上(一般常識程度)国語・算数・作文・面接



【問合せ先】 人吉准看護学院(人吉市南泉田町72-2 ☎22-2962)

## 熊本県総合エネルギー計画シンポジウムを開催します！

今後のエネルギーのことについて、ここ“熊本”から一緒に考えてみませんか。

- 日 時 11月15日(木) 午後1時30分～午後4時30分
- 場 所 県庁地下大会議室
- 内 容 基調講演とパネリストによるディスカッション
- 募集期間 10月上旬～11月9日(金)まで
- 参加費 無料(※事前申込制)
- 応募方法 電話、FAX、メール等で申込みください。

【問合せ先】 熊本県エネルギー政策課 ☎096-333-2320 FAX096-384-1760  
メール eneseisaku@pref.kumamoto.lg.jp

## 熊本市が政令指定都市となり、5つの行政区に分かれています

中央区	安政町 井川淵町 <u>出水</u> の一部 板屋町 魚屋町 内坪井町 <u>江津</u> の一部 大江 大江本町 岡田町 <u>帯山</u> の一部 鍛冶屋町 上鍛冶屋町 上京塚町 上水前寺 上通町 上林町 辛島町 川端町 河原町 北千反畑町 京町 <u>京町本丁</u> の一部 草葉町 九品寺 <u>黒髪</u> の一部 神水 <u>神水本町</u> の一部 慶徳堀町 紺屋阿弥陀寺町 紺屋今町 紺屋町 子飼本町 国府 国府本町 小沢町 古城町 壺川 <u>湖東</u> の一部 琴平 琴平本町 呉服町 米屋町 細工町 桜町 <u>三郎</u> の一部 島崎 下通 十禅寺 十禅寺町 城東町 新大江 新鍛冶屋町 新市街 新町 新屋敷 水前寺 水道町 菅原町 船場町 船場町下 段山本町 千葉城町 中央街 坪井 手取本町 通町 渡鹿 中唐人町 西阿弥陀寺町 西子飼町 西唐人町 二の丸 萩原町 白山 <u>八王寺町</u> の一部 花畑町 春竹町 東阿弥陀寺町 <u>東京塚町</u> の一部 東子飼町 古桶屋町 古川町 古京町 古大工町 <u>平成</u> の一部 <u>保田窪</u> の一部 本荘 本荘町 本丸 松原町 南熊本 南千反畑町 南坪井町 宮内 妙体寺町 迎町 <u>室園町</u> の一部 本山 本山町 薬園町 山崎町 弥生町 横紺屋町 <u>横手</u> の一部 世安町 万町 練兵町
東 区	秋津 秋津新町 秋津町秋田 石原 石原町 <u>出水</u> の一部 画図東 画図町 <u>江津</u> の一部 榎町 尾ノ上 <u>帯山</u> の一部 小峯 小山 小山町 鹿帰瀬町 上南部 上南部町 京塚本町 <u>神水本町</u> の一部 健軍 健軍本町 神園 <u>湖東</u> の一部 御領 栄町 桜木 佐土原 <u>三郎</u> の一部 下江津 下南部 昭和町 新生 新南部 新外 水源 月出 戸島 戸島西 戸島本町 戸島町 渡鹿 中江町 長嶺西 長嶺東 長嶺南 錦ヶ丘 西原 沼山津 八反田 花立 <u>東京塚町</u> の一部 東野 東本町 東町 平山町 広木町 <u>保田窪</u> の一部 保田窪本町 南町 山ノ内 山ノ神 弓削町 吉原町 若葉
西 区	池亀町 <u>池田</u> の一部 池上町 沖新町 小島 小島上町 小島下町 春日上熊本 上代 上高橋 河内町 <u>京町本丁</u> の一部 島崎 城山大塘 城山上代町 城山下代 城山半田 城山薬師 新土河原 新港 高橋町 田崎 田崎本町 田崎町 谷尾崎町 <u>津浦町</u> の一部 出町 戸坂町 中島町 中原町 二本木 野中 花園 稗田町 松尾町 八島 八島町 <u>横手</u> の一部 蓮台寺
南 区	会富町 荒尾 荒尾町 出仲間 今町 海路口町 薄場 薄場町 内田町 江越 奥古閑町 上ノ郷 刈草 川口町 川尻 合志 幸田 護藤町 島町 十禅寺 城南町(旧城南町) 白藤 白石町 砂原町 銭塘町 田井島 田迎 田迎町 近見 土河原町 鷹町 富合町(旧富合町) 中無田町 並建町 野口 野口町 野田 畠口町 <u>八王寺町</u> の一部 八分字町 浜口町 日吉 平田 <u>平成</u> の一部 孫代町 馬渡 美登里町 南高江 御幸木部町 御幸西無田町 御幸笛田町 御幸木部 御幸西 御幸笛田 無田口町 元三町 八幡 良町 流通団地
北 区	麻生田 改寄町 <u>池田</u> の一部 和泉町 植木町(旧植木町) 兎谷 打越町 大窪 大鳥居町 梶尾町 鹿子木町 釜尾町 北迫町 楠 楠野町 <u>黒髪</u> の一部 黒髪町坪井 小糸山町 清水岩倉 清水亀井町 清水新地 清水東町 清水本町 清水万石 清水町打越 清水町松崎 清水町室園 下硯川 下硯川町 硯川町 高平 龍田 龍田陳内 龍田町弓削 龍田弓削 太郎迫町 <u>津浦町</u> の一部 鶴羽田 鶴羽田町 徳王 徳王町 西梶尾町 楡木 八景水谷 飛田 万楽寺町 貢町 武蔵ヶ丘 <u>室園町</u> の一部 明德町 山室 四方寄町 立福寺町

※町名に下線が引いてある町は、隣接区にまたがっています。

# 11月の行事予定

変更になる場合もあります。

◆保健福祉関係 ●教育委員会ほか

日	月	火	水	木	金	土
★11月は国民健康保険税第7期の納付月です。納め忘れないよう便利な口座のご利用を！ ★保育料は毎月納期限内に納めましょう！保育料の納期は毎月25日です。(25日が土・日・祝祭日の場合は、翌日になります。)				1	2	3 ●文化の日
4	5	6	7	8	9	10
●家庭の日 ●茶れんじクラブ「林業センター～北嶽神社散策」(9:00～林業センター)	◆母子健康手帳交付・両親学級(受付9:00～9:20 ふれあいセンター) ●総合体育館休館日	◆6か月児育児学級(H24.3月生)	●茶れんじクラブバドミントン体験教室(19:30～総合体育館2階アリーナ) ●性教育講演会(14:00～中学校体育館)	◆こころの健康相談(要予約)場所:多良木町保健センター ●ノーテレビデー ノーゲームデー		
11	12	13	14	15	16	17
●南小学習発表会(13:00～)	●総合体育館休館日		●収納窓口延長(税務課)午後7時まで	◆3～4か月児健診・BCG接種(H24.7.6～H24.8.5生) ●サテライト教室(13:30～総合体育館1階第2・3研修室) ●ノーテレビデー ノーゲームデー		
18	19	20	21	22	23	24
●中学校文化祭(8:30～)	◆母子健康手帳交付・両親学級(受付9:00～9:20 ふれあいセンター) ●総合体育館休館日		◆ちゃちゃクラブ ●消費者行政相談会(11:00～15:00)場所:川辺構造改善センター	◆発達相談・3才児健診(H21.2月～4月生) ●ノーテレビデー ノーゲームデー	●勤労感謝の日	
25	26	27	28	29	30	
●北小学習発表会(10:30～)	●総合体育館休館日		◆すこやか育児相談 ●収納窓口延長(税務課)午後7時まで	●サテライト教室(13:30～総合体育館1階第2・3研修室)	◆こころの健康相談(要予約)場所:人吉保健所 ◆乳幼児発達相談	

☆毎週木曜日は「ノーテレビデー・ノーゲームデー」…テレビやゲームから離れ、生み出された時間を学習や読書、家族団らんなどの時間としましょう。

## くまもとアートポリス25周年記念国際シンポジウム

### 『熊本から、みんなで考える－郷土、文化的資産、世界』

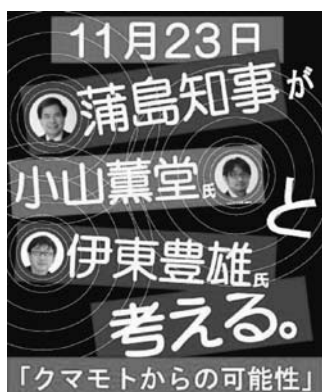

- 日時 11月23日(金・祝) 13:30～17:00 入場無料
- 会場 くまもと森都心プラザ
- 内容 基調講演  
「Humane Architecture－共につくることの大切さ」  
ペーター・ヒューブナー(ドイツの建築家)
- 鼎談 「蒲島知事が、小山薫堂、伊東豊雄と考える  
－くまもとの可能性」

【問合せ先】熊本県建築課 ☎096-333-2537

## Pick Up Topics!



# 初めて舞う「ひひ舞」

9月23日、北嶽神社秋季大祭が行われ多くの観客が訪れました。毎年、この大祭で奉納される「ひひ舞」で松永晋明さん(下四浦区)が初舞台を踏みました。演じたのは「老ひひ」。一人で舞う場面が多く難しい役を引き継がれました。きこり役は山下和也くん(相良中2年)、少女役は西谷 眸さん(南稜高3年)が演じました。

7月から練習を積み、当日の朝にやっと踊りのすべてを舞えるようになったという松永さん。「カメラマンが多くて驚いたが、何とかうまく踊れた」と初舞台を振り返っていました。



北嶽神社の参道



「老ひひ」を舞う松永晋明さん



「きこり」の山下くんと「少女」の西谷さん

## わがやのいちばん

みやはら りみ  
**宮原 凜美 ちゃん**  
(朝の迫区)

生年月日：平成24年2月20日  
お父さん：章知 さん  
お母さん：智美 さん

「お兄ちゃん、お姉ちゃんに負けないように、元気に大きく育ててね」



### \*\* 募集します \*\*

わがやのいちばんでは、子ども(赤ちゃん)の応募をお待ちしています。誕生日の記念などにいかがでしょうか？

【問合せ先】総務課  
☎35-0211

### 今回の表紙



村民体育祭の「ムカデ競争」は、競技途中で多くのチームが転倒。チームワークが大切な競技で、1位を勝ちとった歓喜の瞬間です。

### 相良村の人口と世帯

(9月末現在)

世帯数 1,674世帯(+1)  
男 2,343人(△4)  
女 2,634人(△4)  
計 4,977人(△8)

( )内は、先月末との差

### 香典返し(9月分)

相良村社会福祉協議会へ(敬称略)

(寄付者) (区名)

白石 明德 (中央)

椎葉 敏幸 (平原)

藤本 秋光 (中央)