

広報 **さがら**

2013

10月

第399号

村長工ッセー……………P 1
むらのわだい……………P 2
保健福祉のひろば……………P 6
お知らせ……………P 11
カレンダー……………P 16



祝 金婚おめでとございます





村長エッセー

相良村長 徳田正臣

「虫の声」

梅雨明けから始まった今年の異常とも言える猛暑もようやく落ち着き、朝方は毛布でもほしいというぐらいの季節になりました。鉄は熱いうちに打てと言いますが、まともに打っていたら自分が倒れてしまうよ…と言うぐらい本当に暑い夏でした。村民の皆さんご健勝でなによりです。

☆

30数年前の秋、まだ私が学生の時の出来事。アメリカ人の友達とアパートで酒を飲んでいたら、その友達…突然スーッと立ち上がり窓の外にコップの水をバシャッと投げ捨てました。友達の行動がすぐには理解できなかったのですが、理由を聞くと当時の私からはビックリ仰天！ アメリカ人の友達は「ソトデナイトル ムシノオトガ ウルサイヨッ！」私は「…？、変なヤツ！」私はそのコオロギの鳴き声を「秋だなあ…、小学校の頃、コオロギ飼っててなすび食わせてたなあ…」とひそかに感傷にふけていたのが一気に壊された感じでした。これもいわゆる右脳左脳の働きの問題か環境文化の問題かなと思ったものでした。

☆

そこでこんな俳句があります。江戸時代の

俳人・上島鬼貫(うえじま おにつら)が詠んだものです。

「行水ぎょうすいの すて所なき 虫の声」

いまどき行水なんかする人はいないでしょうけど…。【解説】庭のあちこちで秋の虫が鳴いている。行水で使った水を捨てたいが、さてさてどこへ捨てようか。鳴く虫の声をじゃまするわけにはいかないな、ということでしょうか。

虫の声で秋を感じたり、ススキのすれ合う音で淋しさを感じたりする日本人でヨカッタとつくづく思います。この俳句アメリカ人にとりてい理解できそうもないですね！

☆

今、国会では4年間は協定内容が公表できない秘密協定のTPP、軍事大国化のための憲法改正や大企業寄りの税制改正を目指しています。地方の農村に生きる我々に、まさか鳴く虫に水をぶっかけるようなことをアメリカに言われるままに日本の政治家がしないことを願うばかりです。…稲刈り等で忙しいところと思います、お体をお大事にしてください。

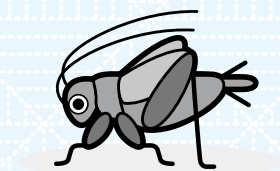



一組一組に賞状と記念品が手渡された

9月12日、相良村総合体育館第2研修室にて結婚50周年を祝う「第55回金婚夫婦表彰式」が行われました。

これは毎年、熊本日日新聞社と相良村が共催で行っているもので、昭和34年に天皇・皇后両陛下のご成婚を記念して始まったものです。今年は昭和38年にご結婚された21組のご夫婦に賞状と記念品が贈呈されました。

また、接待等では食生活改善推進員協議会にご協力いただきました。

— 手を取り合って50年 — 金婚夫婦表彰式

式では、徳田村長が「金婚式は通過点で10年後のダイヤモンド婚、25年後のプラチナ婚とますますご健康で楽しく人生を歩まれてください。」と祝辞を述べました。

それに対して、表彰者を代表して西安市さん・ケイ子さん夫妻が「50年間地域の方や家族の思いやりに支えられ、今も二人でいられることの喜びを噛みしめています。これからも夫婦仲良く長生きできるようお互いに努力したいと思います。」と謝辞を述べられました。

ご結婚された昭和38年の日本は高度経済成長期の真ただ中にあり、相良村では大洪水が起こるなど激動の時代をお二人で力を合わせて乗り越えて来られました。

これからもお二人で末永く仲良くお過ごしください。



謝辞を述べる西さんご夫婦

金婚夫婦21組のみなさま (敬称略)

松本 日出生・ツル子 (中四浦)	豊原 秀孝・雅子 (松葉)
森山 正己・サチ (中四浦)	豊永 豊臣・隆子 (松葉)
久保田 孝一・昭子 (初神)	和田 早苗・サザ子 (平原)
友田 政春・十江 (松馬場)	蓑毛 信行・八重子 (平原)
木崎 洋紀・京子 (松馬場)	西 安市・ケイ子 (新村)
豊岡 裕喜・三枝子 (松馬場)	大土手 良助・ノブ子 (新村)
西 藤 六・ミチ子 (上園)	平田 春喜・静子 (新村)
宮崎 昭一・サチヨ (永江)	岩本 孝男・益子 (十島)
濱野 己年・幸好 (中央)	西 昭次郎・七重 (十島)
蓑毛 猛・レイ子 (松葉)	横山 良継・典子 (十島)
	中嶋 國人・トシエ (並木野)

お年寄りに思いやりを 福祉入門講座



装具をつけて階段を下りる様子

8月8日、相良村社会福祉協議会主催「福祉入門講座」が相良中学校で行われ、8名の生徒が参加しました。

その中で、高齢者疑似体験が行われました。全身に装具をつけ、視覚、聴覚、運動機能の弱った状態を体験することによって、高齢者の不自由さを実感し、高齢者にとってどのような手助けが必要かを学びました。「腰が痛い」「小さい文字が見えない」など健康な中学生にはわかりにくい感覚を実感するなど、貴重な体験となったようです。

きれいな川をバトンタッチ！ 川辺川清掃活動

8月11日に相良中学校の1年生が学年行事で柳瀬橋から権現橋にかけて川辺川河川敷の清掃活動を行いました。この活動は国土交通省八代河川国道事務所が主催する「球磨川清掃リレー」のキックオフイベントも兼ねており、上流の川辺川からきれいな水を球磨川に渡すべく清掃活動に汗を流しました。午前中1時間ほどの清掃活動でたくさんのごみが集まりました。

この日は夏休みでキャンプを訪れた家族連れやアユ釣りに来た人など多くの客でにぎわっており、東京からアユ釣りに来た人は、「こういう活動のおかげで私たちは気持ちよく釣りができる。ありがたい。」と中学生たちに賞賛の声を送っていました。



集めたごみはきちんと分別

故 尾方正信氏に 内閣総理大臣から叙位

6月に逝去された尾方正信さん(中四浦区)に、内閣総理大臣から「従六位」が授与され、8月11日、尾方さん宅において徳田村長から妻の伊津さんへ位記が手渡されました。

尾方さんは、昭和36年に村議会議員に初当選以来、平成元年までの7期28年にわたり、村政の発展に尽力されました。特に、茶業の振興に尽くし、生葉の処理加工、生産性の高い品種の普及、後継者育成、販売経路の拡大等に、村や関係機関と協力して努められました。本村の特産品である「相良茶」を創出した功績等が認められ、授与されました。



よーく狙って！ ふれあいグラウンドゴルフ

8月13日、南小学校区の「地域ふれあいグラウンドゴルフ」が相良村運動公園にて開催され、一般31人、児童27人の計58人が参加しました。これは、相良村老人クラブ連合が子どもたちと交流を深める目的で毎年行っているものです。

小学生もホールインワンを多数出すなど大人顔負けのプレイでおじいちゃん、おばあちゃんたちを驚かせました。

チューキンレンカ 開花中

8月21日、尾方茂治さん(十島区)から「チューキンレンカ」という花を役場に寄贈していただきました。

チューキンレンカは、日本では非常に珍しく花期の長さが世界で、一度咲くと200日から300日ほど咲き続けるといいます。この珍しい花を村民のみなさんにも楽しんでいただきたいということで寄贈されました。役場玄関に展示しておりますので、役場にお立ち寄りの際はぜひご覧ください。



黄色い大きな花が鮮やか

伝承 わらじづくり

9月1日、永江区公民館にてわらじづくりが行われました。12月8日に行われる雨宮神社例大祭の太鼓踊りで使われるわらじを地区の住民で作ることによって、わらじづくりの技術を伝承し、世代間の交流を深めました。

宮竹タケ子さんと内村晋子さんの二人が中心となってわらじの作り方を指導しました。内村さんは曲がったり、不揃いだったり、様々な形の出来上がりを見て、「わらじが“笑じ”になりました。」と笑顔で語っていました。



左から内村晋子さんと宮竹タケ子さん

健康な歯を守るために 寄付金を贈呈



9月9日、緒方清香さん(松馬場区)から徳田村長と本田教育長に金一封が贈呈されました。これは歯科医師であった娘の緒方ゆりやさんの遺志により、相良村の子どもたちの健康な歯を守るために使っていただきたいということで寄付されました。ありがとうございました。

「上四浦地区」の新たな振興策を探る ～県立大学による住民意識調査が開始～

川辺川ダム建設予定地であった上四浦地区の地域振興策を探るため、熊本県立大学の学生による住民意識調査(地域の振興と村民生活に関する基礎調査)が、9月5日から12日の日程で行われました。

今回の調査は、村が同大学に委託し、総合管理学部の飯島賢志講師のゼミ生11人が担当。5日は全員が村役場を訪問し、徳田村長と対面。学生からは、「行政とは違った目線での調査をしていきたい」「調査をしながら、相良村のいいところを見つけていきたい」「住民の声を大事にしていきたい」などの決意が述べられました。

その後、学生は5班に分かれて、村内の対象となる世帯への聞き取り調査や調査票回収などを行いました。

回収された調査票は、今後同大学で集計、分析作業が行われ、来年3月に村へ調査研究の報告書が提出される予定です。



【調査ご協力お願い】

- ・返信用の封筒が同封されている方は、9月30日までに調査票の提出をお願いします。
- ・学生による回収の予定で、まだ未回収の方は直接県立大学へお問合せください。

お問合せ先：県立大学飯島研究室(096-321-6674又は096-321-6647)

女相撲 復活

長い間途絶えていた深水地区の女相撲。50年もの時を経て復活を果たしました。相良村深水地区女相撲保存会 代表 金田さくみさん、保存会会員の滝石初美さん、女相撲の伝承者の一人、土屋クニエさんにお話を伺いました。



金田さん宅に残っていた写真

女相撲初披露

平成23年12月3日、須恵文化ホールにて行われたJAくま女性部大会において女相撲が初めて披露されました。勇壮な力士の姿で登場し、相撲の取り組みと踊りを披露しました。力士のコミカルな動きに会場からは笑いと拍手が沸き起こりました。会場に足を運んだ土屋さんは「よくやってもらった。教えてよかった。」と復活を喜んでいました。

大成功を収めた女相撲。滝石さんは「せっかくここまで出来たので、村民の皆さんにも知ってもらって残していきたい。」と話します。

10月27日に行われる相良村文化祭で村民の皆さんの前で初お披露目の予定です。金田さんは「みんなに楽しんでもらうためにも自分たちが楽しんでやりたい。」と意気込みを語りました。



ゼロからのスタート

棒踊り、太鼓踊り、建築踊り、獅子踊り。ほかの地区には伝統芸能があるのに深水にはどうしてないのだろう。保存会のお二人にはそのような思いがずっとあったそうです。

そんな中、深水地区のふれあいサロンにて、金田さんの自宅に古い写真が残っていたことから女相撲が話題に上がり、復活させようと女相撲保存会を発足させました。

50年以上も前に途絶え、記録も全く残っていなかったため、まずはかつて女相撲をされていた4人のもとを訪ねました。しかし、皆さん高齢で長いブランクがあることから女相撲の復元作業は難航しました。

復活までの道のり

女相撲は三味線の伴奏と甚句じんくに合わせて踊るのですが、それら全てを復元するのは大変な作業だったと言います。土屋さんら4人は記憶をたどり、甚句を書きつけていきました。伴奏は、口ずさんだものを録音してピアノの先生に聞いてもらい、楽譜に起こしてもらいました。

その時の苦労を土屋さんに何うと、「みんななかなか思い出せなくて大変だった。私は不思議とよく覚えていて周りのみんなに驚かれた。踊り自体は簡単だが、腰が悪くて踊って見せることができず、椅子に座ったまま口で教えて踊ってもらった。」と当時の苦労を振り返りました。

保存会のメンバーもそれぞれ忙しい中、時間を割いて練習に励みました。そして、残された1枚の写真を頼りに衣装も手作りしました。



保健福祉のひろば

お問い合わせは 保健福祉課（直通）☎35-1032
 国保係-内線25・35 戸籍係-内線29 福祉係-内線24・28
 保健係-内線37・38（ふれあいセンター内）

10月小児科在宅当番医

○ 受診時間 午前9時から午後5時まで ○

6日(日) 公立多良木病院小児科 42-2560
 13日(日) 人吉総合病院小児科 22-2191
 14日(祝) やまむら医院 45-0005
 20日(日) 堤病院付属九日町診療所小児科 22-2251
 27日(日) 増田クリニック小児科 22-3570

※受診される場合は、医療機関へ連絡してください。

相良村子育て応援事業

ちゃちゃクラブ だより

朝晩はだいぶ涼しくなり、過ごしやすくなってきましたね。

季節の変わり目は体調を崩しやすいので、風邪などひかないよう注意してあげてください。

8月の活動では、水遊びをしました。

室内だったので思いっきりは遊べなかったかもしれませんが、とても楽しんでくれてよかったです☆

10月は、ハロウィンパーティーの予定です。ぜひお友達を誘って、気軽においでください♪

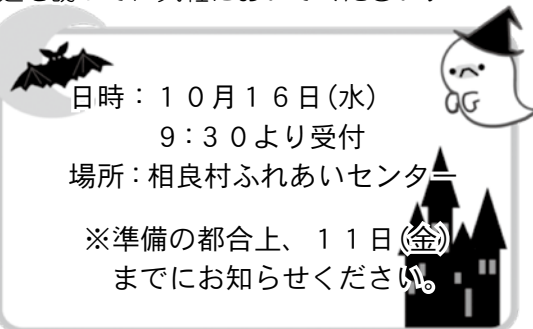

日時：10月16日(水)

9:30より受付

場所：相良村ふれあいセンター

※準備の都合上、11日(金)までにお知らせください。

【問合せ先】保健福祉課福祉係 ☎35-1032 担当：中村

里親になりませんか？～里親制度説明会のご案内～

里親とは、様々な事情により家庭で生活できない子どもを家庭に迎え入れ、温かい雰囲気の中で豊かな愛情を持って育ててくださる方のことで、特別な資格は必要ありません。実際に、子どもを里親に委託する期間も、数日から数年間まで様々です。

関心のある方はぜひ説明会にお越しください。

○日時 平成25年11月1日(金) 14時～

○場所 相良村ふれあいセンター研修室

【問合せ先】熊本県八代児童相談所 ☎33-3247

年金相談会の開催 10月分

完全予約制年金相談会を、人吉市・球磨郡で毎週3回開催。年金の専門家 社会保険労務士があなたの疑問にお答えします。

人吉市役所		多良木町役場	錦町役場
月曜日	金曜日	水曜日	水曜日
7日・21日・28日	4日・11日・18日・25日	9日・23日	2日・16日・30日

【問合せ・予約申し込み】国保係または八代年金事務所予約担当(☎0965-35-6123)

あなたの腎臓は大丈夫? ~ 健診結果からわかること ~

特定健康診査は平成20年度から生活習慣病に着目した健診として始まったものです。まずは、人工透析の原因となる腎臓病についてご紹介します。平成24年度健診受診者692人中143人(20.7%)は慢性腎臓病の予防が必要な状態でした。腎機能が低下していた10人を見てみましょう。

『心腎関連』をご存知でしょうか？

最近、心臓と腎臓の関係について注目されています。

相良村でも腎臓機能低下がある**10人中7人**は、すでに心電図でも異常がみられる状態でした。腎臓を守ることは心臓を守ることなのです。

相良村H24年度特定健診結果(腎機能7-スト10)

①	性別	年齢	特定健診結果															心電図 所見			
			血圧			糖代謝				脂質代謝				尿酸	腎臓の機能				内臓脂肪		
			収縮期	拡張期	治療	空腹時血糖	HbA1c	尿糖	治療	LDL	中性脂肪	HDL	治療		eGFR	クレアチン	尿蛋白		尿潜血	腹囲	BMI
男	71	140	76	○	130	6.3	-		107	162	78		7.1	14.1	3.6	++	±	85.3	25.7	異常あり	
女	73	125	60	○	98	5.9	-	○	118	88	77		7.5	15.4	2.5	+	-	84	22.9	異常あり	
男	68	128	60	○	96	5.4	-		89	96	72	○	6.7	27.7	1.96	++	±	78	22.9		
女	69	126	73	○	99	5.7	-	○	89	69	56	○	5.9	30.4	1.36	-	-	89	23.8	異常あり	
女	73	186	87	○	101	5.1	-		75	226	60	○	4.3	32.8	1.25	+	-	83	18.8	異常あり	
男	62	114	74		94	5.1	-		118	74	68	○	6.3	38.1	1.5	-	-	85.5	24.9		
女	68	142	77	○	96	5.2	-		73	126	41		8.4	38.5	1.1	+	-	85.5	22.4	異常あり	
女	66	134	80	○	122	6.2	-	○	118	113	52	○	8.9	38.8	1.1	-	-	89.5	25.8	異常あり	
男	64	142	73	○	112	5.5	-		151	118	54		7.8	40.7	1.4	-	-	86	26	異常あり	
女	74	152	98	○	76	5.4	-	○	90	49	61	○	4.9	40.8	1.02	-	-	84	20.7		

人工透析の原因は糖尿病が一番多いといわれていますが…

10人中9人は高血圧で通院中の方でした。

血圧が高いことで血管に負担をかけたり、高血圧の薬でも腎臓に負担がかかるものもあります。

通院中でも安心せず、自分で腎臓の機能が確認できる特定健康診査をご活用ください。

自分の腎臓がどのくらい働いているのかご存知ですか？ 特定健康診査では、自覚症状ではわからない腎臓の働きまで確認することができます。

それがeGFRです。

10人中5人は、おしっこに異常がなくても腎臓は半分も仕事できていない状態でした。熊本県は人工透析患者数を減少させることを目的に保健指導に力を入れています。ぜひ健診後の保健指導を受け、自分の腎臓を守りましょう。

8月から始まった住民健診も、10月で終了します。自分のため、家族のために特定健康診査を受けましょう。

特定健康診査は40~74歳の国民健康保険に加入されている方が対象です。受診券をなくされた方は役場保健福祉課 保健係までお問い合わせください。

生活習慣病を防ぐため特定健診を受けましょう！

年1回の健康チェックを忘れずに！



○特別障害者手当について

身体又は知的・精神に著しく重度の障がいがあり、日常生活に常時特別の介護を必要とする在宅の20歳以上の重度障がい者に対し手当が支給されます。(所得による支給制限があります。)

〈手当額〉月額26,260円

*手当は、2月、5月、8月、11月にそれぞれ前月までの3ヶ月分が支給されます。

*障がいの状態は、原則として専用の診断書により審査することとなります。

○障害児福祉手当について

身体又は知的・精神に著しく重度の障がいがあり、日常生活において常時の介護を必要とする状態にある在宅の20歳未満の重度障がい者に対し手当が支給されます。(所得による支給制限があります。)

〈手当額〉月額14,280円

*手当は、2月、5月、8月、11月にそれぞれ前月までの3ヶ月分が支給されます。

*障がいの状態は、原則として専用の診断書により審査することとなります。

○特別児童扶養手当について

20歳未満で、身体又は知的・精神に中度以上の障がいのある児童を監護、養育している父もしくは母、又は父母に代わってその児童を養育している人に対し手当が支給されます。(所得による支給制限があります。)

1級：月額50,400円

2級：月額33,570円

*手当は、4月、8月、12月にそれぞれ前月分までの4ヶ月分が支給されます。

*障がいの状態は、原則として専用の診断書により審査することとなります。

【問合せ先】福祉係

オストメイト医療相談会などを開催します

オストメイト(人口肛門・人口膀胱造設者)の人およびご家族の方を対象にストーマケア(人工肛門などの手入れの仕方)などについて相談会を行います。

この相談会は、県の委託を受けた(公社)日本オストミー協会熊本県支部が社会適応訓練事業として県内7ブロックで開催します。参加費は無料です。

○開催日時 平成25年10月12日(土) 午後1時30分～午後3時30分まで

○場 所 球磨郡公立多良木病院内(球磨郡多良木町多良木4210)

※事前参加の申込は不要ですが当日会場で受付されてください。

【問合せ先】日本オストミー協会熊本県支部 ☎096-384-1012

学校保健委員会だより

今、子どもたちに本当に必要な教育とは…。

相良中学校PTA会長 黒肥地 孝一

学校保健委員会だよりの主旨とは、少し異なるとは思いますが、私は今の子どもたちを見ていて何かが今までと違う気がしています。それは食事の事や、早寝早起きや、勉強とは違うものです。あくまでも、私個人の見解として読んでみてください。

今、子どもたちを見てみると、縦と横の繋がりが無くなったと感じています。私たちの小学校、中学校時代は、先輩と後輩との縦の繋がりが、同級生や他校の部活仲間などとの横の繋がりがありました。古いと言われる方もおられるでしょう。しかし、子どもたちが社会に出たときに一番必要なことは縦と横のつながりだと思っています。先輩を支え応援し、後輩を指導し見守ること、これ無しでは社会を形成していくことができない気がしているのは、私だけでしょうか？

私の会社には18～61歳までの社員がいます。年齢層が広くさまざまな意見があります。その中において一番大切な縦の繋がりを持って入社してくる人と、そうではない人とは明らかな社会に対する順応能力の差があると感じています。

挨拶が出来る、先輩が何かを言う前に動くことができる、そのような指示待ちではない人が確実に伸びています。しかし逆の人は話もできずに「孤独」になっていきます。他人とのコミュニケーションをとることを面倒に考えている人もいます。

少し前、携帯を片手にご飯を食べている知り合いに「君には友達はいないのか？」

と聞いたことがありました。すると「いや…友達と言える人はいないかなあ。」との返事でした。すぐに「じゃあ、君の携帯に電話してくる友達は？」と改めて聞き直すと、「いませんよ！！」との答えが返ってきました。「じゃあ、携帯は何で持ってるの？」と聞くと「『ゲーム』をする為に決まっているじゃないですか。」と平然と返されました。何だか淋しく思えました。

また、ひと昔前の消防団では、先輩が詰所に来る前に、後輩は掃除をし、お湯を沸かして待っていたものです。しかし、最近は逆で先輩が先に行ってその準備をし、後輩が来るのを待ってから会議や飲み会をし、そして後片付けまで先輩がして帰るといったことがどこの地域でもあると聞いています。

これらのことを考えると今、教育に一番必要なことは、勉強は勿論のことなのですが、中学校を卒業し、高校へと進学したときには新しい友達ができるように、また社会に出てからは会社の中で上司や同僚達と上手くやっていけるように、コミュニケーション力や人間力を身につけていくことだと思います。

私の愚痴になってしまったかもしれませんが、今、本当に必要な教育とは何かを村民の皆様と考えることができればと思い書いた次第です。

いろいろなご意見があると思いますが、これからの子どもたちに必要なものは何かを考えてみる機会になれば幸いです。



給食室から『こんにちは!』



9月に入り、小学校では運動会の練習が始まりました。体調を崩すことなく、練習に集中できるように、朝からしっかりごはんを食べて登校したいですね。

1学期に、南小の5年生と6年生に朝食メニューを考えてもらいました。

その中から2～3品をピックアップして夏休みにキッズクッキングを行いましたのでその時の様子を紹介します。



朝ごはんを食べよう! パート2

「サター・ アング」

簡単に作れる
おやつです

「お茶ふりかけ」 給食で人気です!



5年1組 原口和也さんの 「ミニトマトのチーズ焼き」

*チーズでコクのある1品に!

6年1組 西村優紀さんの 「カラフル サラダ & 卵とじ」

*トマトの酸味でさっぱりおいしい!

- 旬の野菜がたっぷり、すぐ作れる朝ごはんメニューです。
- 休日は親子でクッキングしてみませんか?!



10月21日(月)～27日(日)は行政相談週間です

●行政相談とは

総務大臣から委嘱を受けた行政相談委員が、皆さんから行政サービスに関する意見や要望、苦情、行政の手続きに関する相談等を受け付け、その解決のための助言や関係機関に対する通知等を行っています。

●相良村での行政相談会

行政に対するご意見、苦情など何でもご相談ください。相談は、無料で秘密は固く守られます。

- 日 時 10月21日(月) 午前10時～午後3時まで
- 場 所 相良村ふれあいセンター
- 相 談 員 行政相談委員 中村弘美さん(上川下)
- 問 合 せ 先 役場総務課 ☎35-0211

国税だより

熊本国税局・税務署

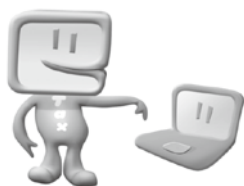

利用可能な手続

- 申告 所得税、贈与税、法人税、消費税、酒税及び印紙税
- 納税 全ての国税
- 申請・届出等 納税証明書の交付請求、各種法定調書、各種異動届出書など

e-Tax を利用するには

- 電子証明書等の準備
※電子証明書がICカードに格納されている場合は、ICカードリーダーが必要です。
- 利用者識別番号等の取得
※e-Tax ホームページからオンラインで開始届出書を提出すれば、即時に発行(通知)されます。
- e-Tax ソフトや e-Tax ソフト(WEB版)等から電子証明書等を登録(初期登録)
※e-Tax ソフトは、e-Tax ホームページから無償でダウンロードできます。
※e-Tax ソフト(WEB版)は、e-Tax ソフトのダウンロードやパソコンへのインストールをせず、Web 上での入力により、e-Tax での申請や帳票表示ができます。

e-Tax の受付時間の延長について

平成25年8月1日(木)から e-Tax の受付終了時間が21時から24時へ延長されました。

詳しくは、e-Tax ホームページ(www.e-tax.nta.go.jp)をご覧ください。

利用開始の手続、受付時間、パソコンの環境、e-Tax ソフトの操作方法、よくある質問など、e-Tax に関する最新の情報についてお知らせしていますので、ご利用前にご確認ください。

気軽にレストラン ～パートナー事業：人生に彩を～



ゆっくりと食事しながら、人生のパートナーに出会えるチャンス!!
気軽に友達と参加してみませんか?

- 期 日 平成25年10月26日(土) 受付：午後6時半 開会：午後7時
- 場 所 エルマナス 人吉市西間下町246-1 ☎24-7000
- 会 費 男性2,500円 女性2,000円
- 対 象 結婚に意欲のある40歳位までの独身男女
- 募集期間 10月18日(金)まで
- 主 催 人吉球磨地域女性農業委員ネットワーク
- 共 催 球磨郡市農業委員会協議会

【申込み・問合せ】相良村農業委員会 ☎35-1037

平成25年度 人吉球磨広域行政組合職員採用試験

○試験職種及び採用予定人員等

区分	職種	採用予定数	勤務先及び職務内容
資格試験免許職	栄養士	1人程度	福祉課に勤務し、栄養業務に従事

○受付期間 平成25年9月24日(火)から10月11日(金)まで
(土曜日、日曜日を除く) 午前8時30分から午後5時まで
郵送の場合は、10月11日(金)までの消印有効

○試験日・場所 第一次試験 平成25年11月3日(日) 午前8時30分
人吉球磨広域行政組合アクアパーク

○申込先 人吉球磨広域行政組合総務課 ☎23-3080
〒868-0085 人吉市中神町字城本1348番地1
アクアパーク(汚泥再生処理センター)内

リウマチ患者と家族の交流会および学習会のご案内

下記のとおり交流会および学習会を開催します。出席には予約が必要です。

- 日時 平成25年10月12日(土) 13時から16時(受付12:30~)
- 場所 免田保健センター
- 内容 (1) 講話「関節リウマチの手術のタイミング」
講師 熊本整形外科病院 友田 邦彦氏
(2) 交流会および自助具体験
- 参加料 無料
- 申込み締切 10月8日(火)

【参加申込み・問合せ先】公益社団法人 日本リウマチ友の会
熊本支部長 福富 順子 ☎096-378-0598
人吉地区担当 南 靖子 ☎45-1658

くましえん祭
案内

多良木町の県立球磨支援学校において「くましえん祭」を開催いたします。当日は、小学部の遊び場を開放し、中学部や高等部の作業製品の販売やPTA・賛助団体のバザーを行います。ステージの部では、本校児童(小学部)や外部団体の楽しいステージ発表を予定しています。お誘い合わせのうえ、是非おいでください。

- 日時 平成25年10月20日(日)
9時30分から14時30分
- 場所 熊本県立球磨支援学校 駐車場及び体育館
(雨天時 体育館及び小・中・高等部棟)

【問合せ先】熊本県立球磨支援学校(担当 教頭 税田、清崎)
☎42-3792

パソコン講座受講生募集

新年度に向けての、役に立つパソコン講座を開催します。

どなたでも受講できますので、奮って受講のご参加お願い致します。

①中高年向けゆっくり進むパソコン講座 作ろうパソコンで年賀状♪超初心者用

- 日 程 平成25年11月5日～28日の火曜日・木曜日の8日間
- 時 間 **10:00～12:00** (2時間×8日間)
- 会 場 人吉球磨能力開発センター・2Fパソコン教室
- 内 容 電源の入れ方からはじめ、年賀状作成まで。
- 募集人員 20名
- 申込期限 平成25年10月1日～平成25年11月1日
(定員になり次第締め切ります。)
- 受講料 10,000円(テキスト代を含みます)



②楽しむパソコンの講座 インターネットの基礎とデジカメ写真の活用!

- 日 程 平成25年11月5日～28日の火曜日・木曜日の8日間
- 時 間 **14:00～16:00** (2時間×8日間)
- 会 場 人吉球磨能力開発センター・2Fパソコン教室
- 内 容 インターネットの楽しみ方からデジカメ写真の活用
- 募集人員 20名
- 申込期限 平成25年10月1日～平成25年11月1日(定員になり次第締め切ります。)
- 受講料 10,000円(テキスト代を含みます)

【問合せ・申込先】 職業訓練法人 人吉球磨能力開発センター
人吉市相良町1253-1 ☎22-2475

*** 経営相談室 <生衛業> ご案内 ***

一人で考え悩むより、お気軽にご相談下さい。(無料)

専門相談員(中小企業診断士・税理士・経営指導員)が対応します。

- 対 象 生活衛生関係営業者及び独立開業予定の方
(飲食関係営業・美容業・旅館ホテル業・クリーニング業など)
- 相談内容 経営相談(店舗の新築改装、資金繰り等)、融資相談(生活衛生融資の利用方法と手続き)、税務相談(税金、帳簿記帳申告等)
- 日 時 平成25年10月7日(月) 10時～15時
- 会 場 人吉保健所 ☎22-3108

【問合せ先】(公財)熊本県生活衛生営業指導センター
熊本市中央区白山1-4-9 末永ビル2F ☎096-362-3061

無料法律 相談会

- 日 時 10月16日(水) 午前10時から午後3時まで
- 場 所 熊本地方・家庭裁判所人吉支部
人吉市寺町1番地 ☎23-4855
- 相 談 員 弁護士、調停委員、家庭裁判所及び法務局の職員
- 相 談 内 容 一般法律問題、家庭問題、金銭問題、
裁判所の申立手続相談等

労使紛争の解決をお手伝いする 「あっせん」をご利用ください

熊本労働委員会では、賃金カットや解雇など労働者と事業主との間に起きたトラブルの解決をお手伝いします。手続きは簡単で、秘密は厳守され、費用はかかりません。

正規社員に限らず、パート従業員や派遣社員、契約社員の方なども利用できます。

まず、お気軽にご相談ください。

【問合せ先】熊本県労働委員会事務局 ☎096-333-2753

12月4日から10日は人権週間です

人権週間にちなんで人吉人権擁護委員協議会では人権についての川柳を募集します。

- 対 象 人吉・球磨にお住まいの方
- 応募期間 平成25年10月1日(火)～10月31日(木)まで
- 応募方法 官製ハガキに作品(3点まで)、住所、氏名、年齢、電話番号を記入の上、
下記へ郵送かFAXしてください。
- 応募先 熊本地方法務局 人吉支局 人権川柳係(人吉総合病院前)
〒868-0057 人吉市土手町36-1 ☎22-3393 FAX24-3667

皆さん、買い物にはマイバッグを持参しましょう!

県では、レジ袋の削減に向け、10月の1ヶ月間「マイバッグキャンペーン」を実施します。期間中は、一斉行動参加店において、レジ袋の無料配布中止(有料化)、「レジ袋は必要ですか」との声かけ、ポスターの掲示等により、マイバッグ持参運動を展開します。(一斉行動参加店は県のホームページに掲載します。)

皆さんのご理解とご協力をお願いします。

ホームページ「熊本県マイバグー斉行動参加店」で

検索

- 期間 10月1日～10月31日

【問合せ先】熊本県廃棄物対策課 ☎096-333-2277

平成25年度 九州大学公開講座の参加を募集します

九州大学宮崎演習林は、一般市民の方に九州山地の森林や樹木、森林動物などの生態的特徴や、森と水の係わりに関する知識を深めてもらうことを目的として、公開講座を開催いたします。本講座では各分野の専門家による講義と演習林内での実習を予定しております。奮って御参加いただきますようお願いいたします。

1. 講座名 「九州山地の森と樹木」
2. 開催日 平成25年10月27日(日)
3. 実施会場 九州大学宮崎演習林(宮崎県東臼杵郡椎葉村大字大河内)
4. 募集対象者 一般市民
5. 募集人員 20名(応募多数の場合は、初参加の方を優先して抽選となります。
抽選の結果は、応募終了後、1週間を目処にお知らせします)
6. 必要経費 1,000円(別途保険料21円、希望者のみ)
7. 申込方法 往復ハガキに住所・氏名・年齢・電話番号・性別をご記入のうえ申送ください。
8. 申込先 〒883-0402 宮崎県東臼杵郡椎葉村大字大河内949
九州大学宮崎演習林 ☎0983-38-1116
URL <http://www.forest.kyushu-u.ac.jp/miyazaki/index.php>
9. 申込期間 平成25年9月17日(火)～10月11日(金)まで
10. 講座内容 10月27日(日) 演習林事務所集合 9:00
開講式・講義・実習 9:30～16:00
11. その他 講座を受けられた方には、修了証を授与します。
なお、実習では山を散策しますので、スニーカー・雨具・軍手・帽子
弁当等をご用意ください。
宮崎演習林事務所に集合、解散となります。
事務所周辺には、コンビニ等商店はありません。

小学3年生～高校生のための冬休み海外派遣 参加者募集

公益財団法人・国際青少年研修協会では、3事業の参加者を募集しています。

- 内 容 ホームステイ・クリスマス体験・ボランティア・文化交流・地域見学・野外活動等
- 派遣先 オーストラリア・サイパン・フィジー
- 日 程 平成25年12月26日(木)～平成26年1月3日(金)のうち7～9日間
- 対 象 小3～高3の方まで
- 定 員 各グループ20名
- 参加費 24.8～37.8万円予定
- 締 切 11月5日(火)



【問合せ・資料請求】

公益財団法人 国際青少年研修協会

〒108-0073 東京都港区三田5-7-8-921

☎03-6459-4661 URL <http://www.kskk.or.jp>

10月の行事予定

変更になる場合もあります。

◆保健福祉関係 ●教育委員会ほか

☆毎週木曜日は「ノーテレビデー・ノーゲームデー」：テレビやゲームから離れ、生み出された時間を学習や読書、家族団らんなどの時間としましょう。

日	月	火	水	木	金	土
		1	2	3	4	5
★10月は国民健康保険税第6期・村県民税第3期の納付月です。納め忘れないよう便利な口座振替のご利用を！		◆母子健康手帳交付・両親学級（受付9:00～9:20 ふれあいセンター）			●ノーテレビデー ノーゲームデー	
6	7	8	9	10	11	12
●家庭の日		◆6か月児育児学級（相良村会場）（H25.2月生） ●子牛セリ前予防注射	◆児童相談所事後指導 ●収納窓口延長（税務課）19:00まで	◆こころの健康相談（要予約） 場所：人吉保健所		
	●総合体育館休館日			●ノーテレビデー ノーゲームデー		
13	14	15	16	17	18	19
●村民球技大会	体育の日	◆母子健康手帳交付・両親学級（受付9:00～9:20 ふれあいセンター）	◆ちゃちゃクラブ	◆3～4か月児健診（H25.6.6～H25.7.5生）		
		●総合体育館休館日		●ノーテレビデー ノーゲームデー		
20	21	22	23	24	25	26
	●行政相談会（10:00～15:00） 場所：ふれあいセンター		●収納窓口延長（税務課）19:00まで ◆就学時検診（南北合同）南小13:00～		◆こころの健康相談（要予約） 場所：人吉保健所 ◆乳幼児発達相談（要予約） ●中学校合唱コンクール 中学校体育館 13:35～	
	●総合体育館休館日			●ノーテレビデー ノーゲームデー		
27	28	29	30	31	★保育料は毎月納期限内に納めましょう！保育料の納期は毎月25日です。（25日が土・日・祝祭日の場合は、翌日になります。）	
●村民文化祭 場所：総合体育館				◆発達相談・1才半児健診（H24.1月～3月生） （相良村会場）		
	●総合体育館休館日			●ノーテレビデー ノーゲームデー		

ご存知ですか？ 10月は土地月間

10月1日は十と一『土』で土地の日です。土地基本法では、土地についての4つの「基本理念」を定めています。

- 1 公共の福祉が優先します
- 2 計画に従った適正な利用が大切です
- 3 投機的な土地取引はいけません
- 4 利益に応じた適切な負担が求められます

土地の有効利用を住民みんなで考えましょう。



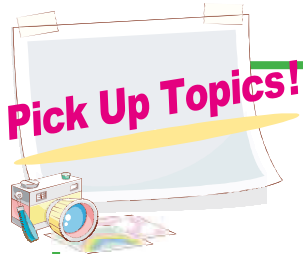

若者の柔軟な発想と行動力で ～相良村の魅力を再発見～

熊本県立大学総合管理学部の自主研究プロジェクト「KUMAJECT(クマジェクト)」の学生5人が8月27日、相良村を訪問し、地域資源等の現地調査を行いました。

KUMAJECTとは、同大学の学生が、人吉球磨地域の課題を調査・研究し、提言・提案を行うものです。

この日は、県立大学の飯島賢志講師と学生5人が役場を訪れ、徳田村長との意見交換を行い、村職員から村の概要説明を受けました。その後、村内現地調査として、川辺川ダム水没予定地や文化財等の見学を行いました。

学生からは、「相良村の魅力ある地域資源を活かした企画提案を行いたい」と強い意気込みが述べられました。

今後、学生たちは3回程度相良村を訪問し、様々な体験や活動等を通して、村に提言・提案を行う予定です。学生ならではのアイデアを期待しています。



わがやの いちばん

たばた えりか
田端 恵理佳 ちゃん
(上川上区)

生年月日：平成25年3月4日
お父さん：忠さん
お母さん：恵美さん

お父さん：
「元気いっぱいのかわいい笑顔ですね！」



募集します

わがやのいちばんでは、子ども(赤ちゃん)の応募をお待ちしています。誕生日の記念などにいかがでしょうか？

【問合せ先】総務課
☎35-0211

今回の表紙



今年金婚式を迎えられたご夫婦21組の皆さんです。結婚50周年おめでとうございます。これからもお元気でお二人仲良く人生を歩まれてください。

相良村の人口と世帯

(8月末現在)

世帯数 1,654世帯 (△3)
男 2,300人 (△3)
女 2,571人 (0)
計 4,871人 (△3)

()内は、先月末との差
※外国人住民を含めた集計です。

香典返し (8月分)

相良村社会福祉協議会へ(敬称略)

(寄付者)	(区名)
桑原 東七	(永江)
西村 和子	(下四浦)
上村 ミツ子	(十島)
古川 洋子	(井沢)
今村 美基男	(並木野)
山井 春喜	(上四浦)
山下 もとみ	(中央)
原口 蘭子	(下四浦)
岩崎 梅子	(中央)