

さがら

広報

SAGARA VILLAGE

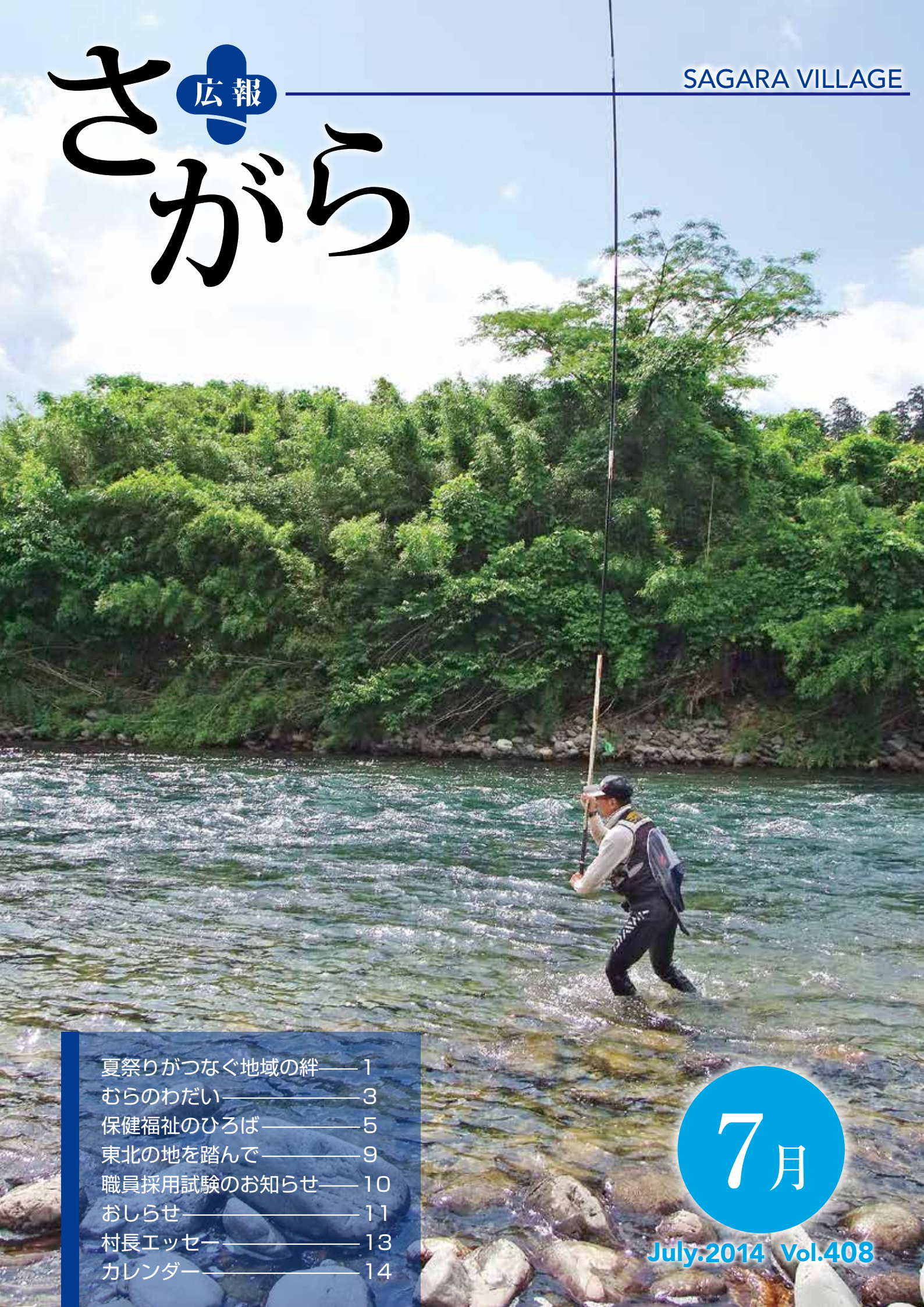

夏祭りがつなく地域の絆	1
むらのわだい	3
保健福祉のひろば	5
東北の地を踏んで	9
職員採用試験のお知らせ	10
おしらせ	11
村長エッセー	13
カレンダー	14

7月

July.2014 Vol.408

夏祭りがつなぐ

地域の絆



相良村の夏は、サガラッパ祭をはじめ、保育園や社会福祉施設、地区の夏祭りなどでぎわいます。特に地区の祭りは長い間続けている地区もあれば、近年、取り組み始めた地区もあり、それぞれに盛り上がりを見せています。

子どもからお年寄りまで楽しめ、地域に元気をもたらす夏祭りの魅力に迫ります。

夏祭りが

住民交流の場に

近年、夏祭りを新たに始め、にぎわっている松葉区夏祭り事務局の白石哲夫さんにお話を聞きました。

平成24年度に初めて松葉区の夏祭りを開催して、今年で3回目になります。私が区長として松葉区地域づくり委員会「松葉もやい組」の委員長を務めていたときに、地域づくり事業の一環として始めました。地域づくりとして何をやるか考えたときに、神社の危険箇所の改善なども計画しましたが、そのようなハード面だけでは行きづまってしまいうので、継続的なイベントをやるうということになりました。

夏祭りのステージなどの会場設営は、すべて住民の手作りです。出店やステージ出演も住民を中心に、中学校の吹奏楽部や青年団、知り合いに声をかけて協力してもらっています。

夏祭りには、住民の人たちやほかの地区からも子どもた

ちなどお客さんが遊びに来てくれます。夏祭りの最大の目的は、住民親睦を深めることです。松葉区は、人口が増えている地区なので、地元の人と新しく入ってきた人が一緒に飲んだり食べたりして、顔見知りになる場となっています。夏祭りは「地域づくりの入り口」。みんなに気軽に参加してもらって顔見知りになってほしいと思います。

今年で3回目になります。住民の人たちに楽しんでもらえるように、毎年、変化をつけていきたいと試行錯誤中です。自分もみんなも楽しめるおもしろい地域づくりをやっていききたいと思います。



旗あげゲームの掛け声をかける白石さん

若いチカラで 祭りを盛り上げたい

相良村青年団は、保育園や社会福祉施設、地区の夏祭りなどで出店やステージ発表をしています。昨年はヒーローショーやダンスを披露して、住民のみなさんに喜んでもらいました。特に、保育園でヒーローショーをして子どもたちの喜ぶ顔を見ることができたときに、やりがいを感じます。地区の夏祭りは、アットホームな雰囲気、青年団を温かく受け入れてくれるので、とてもありがたいです。

お客さんの声にこたえて、毎年、出店やステージを工夫しています。昨年は、子どもに喜んでもらえるものをやりたいと、お菓子のつかみ取りを初めて取り入れました。何度も来てくれる子どももいて好評でした。

夏祭りは、お年寄りから子どもまでたくさんの地域の人と関わることができる貴重な場です。青年団の活動は、あまり村民の人たちに知られていないので、夏祭りは青年団



相良村青年団団長
伊東 滉平（中央）

を知ってもらえる良い機会だと思えます。青年団の文化祭で発表したダンスをサガラッパ祭や地区の夏祭りで村民の皆さんに披露させてもらっています。

今年も村内の夏祭りに参加して、祭りを盛り上げ、地域に貢献したいです。

夏祭りに参加してみませんか？

今年も相良村では、たくさんの夏祭りが開かれる予定です。夏の思い出づくりに参加してみませんか？ 村内の夏祭りを紹介しますので、一度足を運んでみてはいかがでしょうか？

イカダ下り参加者大募集！！

相良村の夏の一大イベント第25回「サガラッパ祭」が、8月2日(土)に開催されます。

そこで、「イカダ下り大会」の出場チームを募集します。出場チームには金一封を差し上げます。

役場産業振興課内相良村観光協会事務局に用意している申込用紙でお申込みください。

みなさんのご参加をお待ちしています！



- 競技時間 13時30分～16時30分
- 競技区間 夫婦橋下流(大曲)～サガラッパ祭会場
- 参加人員 1チームにつき3～10人
- 参加資格 小学5年生以上
※中高生は保護者の承諾書、小学生は承諾書と保護者の同乗が必要
- 申込締切 7月14日(月)
- 申込・問合せ先 産業振興課(相良村観光協会事務局)

☎35-1034

相良村 夏祭り カレンダー

7月

- 19日(土) あざみ園夕涼み会
- 26日(土) なつめ保育園夕涼み会
- 27日(日) ペートル会夏祭り

8月

- 2日(土) サガラッパ祭
- 12日(火) 三石夏祭り
- 13日(水) 井沢区夏祭り
- 23日(土) 新村夏祭り
- 中旬予定 松葉区夏祭り



5 / 23 お米づくりスタート
南小5年生がもみまき



表面をならすのがポイント

相良南小学校の5年生36人が、JAくま青壮年部相良支部の協力の下、もみまきを行いました。

苗箱に土を敷きつめてならし、その上に重ならないようもみをまんべんなくまき、最後に土をかけていきました。

吉田正博支部長(松馬場)は、「水かけをきちんとし、いい苗を育ててください」と子どもたちに呼びかけました。

この日まいたもみは、1か月ほどで苗に成長し、6月に田植えを行う予定です。

5 / 10 戦没者へ祈りを捧げる
戦没者慰霊祭



祭文を読み上げる松永会長

相良村遺族会が主催する戦没者慰霊祭が相良村ふれあいセンターで開かれ、戦没者の遺族57人が参列し、太平洋戦争など明治から昭和にかけての戦争で亡くなった282人に祈りを捧げました。

参列者は、読経のなか祭壇に向かって焼香し、静かに手を合わせて平和への誓いを新たにしました。

松永重宣会長(十島)は、「戦後70年たって、遺族が年をとり、次の世代へ引き継ぐことが難しくなっている」と話しました。

5 / 31 茶畑の中をウォーキング
ふれあいウォーキング



ウォーキングで健康づくり

相良村社会福祉協議会及び老人クラブ連合会の共催で「ふれあいウォーキング」が開かれ、お年寄りから子どもまで42人が参加しました。

棚葉瀬公民館をスタート・ゴールとする約5kmのコースで、青々とした茶畑を眺めながらウォーキングを楽しみました。

ウォーキングポールと呼ばれる杖が貸し出され、「足腰への負担が少なく、楽に長い距離を歩ける」と高齢の参加者も元気にウォーキングしていました。

5 / 25 多くの客でにぎわう
さがら新茶&牛深海鮮まつり



息の合った華麗な舞で観客を魅了

茶湯里と茶湯里生産者連絡協議会の共催で「さがら新茶まつり&牛深海鮮まつり」が開かれました。

会場には、相良村の新茶や農産物、牛深で獲れた新鮮な海産物をはじめとするさまざまな出店が立ち並びました。お茶の釜煎りとお茶もみの体験もでき、お茶の香ばしい香りに包まれました。

鮮やかな着物で舞う牛深ハイヤ踊りとおもしろい表情のひよっと踊りが会場を沸かせ、見物客も一緒になって踊り、大いに盛り上がりました。

6/9 今年も菖蒲のお届け 鮮やかな菖蒲が役場を彩る



ひ孫の太聖くんと届けていただきました

山下勝義さん(上川下)が「役場に飾って、皆さんに見てもらってください」と5鉢の菖蒲を役場に届けていただきました。役場入口から1階ロビーを、紫や白の色とりどりの菖蒲が彩り、役場に来る人たちの目を和ませました。

山下さんは趣味で鉢植えをされ、毎年、この時期になると菖蒲の花を役場に届けてくださいます。「今年の菖蒲は、よく伸び、背が高くなりました」と語られ、今年の菖蒲の出来も上々だということです。

6/3 役場ってどんなところ？ 南小2年生役場探検



真剣な表情でメモを取る児童たち

相良南小学校の2年生が生活科の授業で「深水探検」を行い、役場にも6人の児童が訪れ、役場内を探検しました。

児童たちは、各課を見てまわり、会計室の大きな金庫を紹介されると驚きの声を上げていました。

代表で永田詩音くん(永江)が質問をし、「役場ではどんなお仕事をされていますか」との質問に「相良村に住んでいる人たちが暮らしやすいようにお手伝いしています」と職員が答えると、熱心にメモを取っていました。

6/10 命を守る仕事を肌で体感 相良中1年生消防体験



相良中出身の先輩消防士が後輩を支える

相良中学校の1年生が人吉下球磨消防本部中央消防署で消防体験を行い、心肺蘇生などの人命救助法や消火器の使用法の講習、放水体験やしご車の試乗を行いました。

しご車は建物の10階に相当する30mまで伸び、生徒はおそろおそろ下を眺めていました。

放水体験をした山内凧紗さん(下四浦)は「ホースが重くて大変だった。消防士の人は一人で行えるよう訓練されている」と消防士の仕事の大変さを実感したようでした。

6/9 父の日には^{ちち}牛乳を！ 牛乳を寄贈



徳田村長に牛乳を手渡した

球磨酪農農業協同組合女性部の皆さんが、「父の日に牛乳を贈ろう！」キャンペーンの一環で、相良村に牛乳を寄贈しました。これは、「父の日」に合わせて牛乳の消費拡大を図るために、毎年行われているものです。

「健康のために、お父さんたちにアルコールを少し控えて、その分牛乳を飲んでもらいたい」と語り、「これから暑くなる季節に向けての熱中症対策にも、子どもの成長にも牛乳は最適」と牛乳の良さをアピールしました。

保健福祉 の ひろば



7月の小児科在宅当番医

〈受診時間/午前9時～午後5時〉

6日(日) 公立多良木病院小児科	42-2560
13日(日) 人吉医療センター 小児科	22-2191
20日(日) 堤病院附属九日町診療所 小児科	22-2251
21日(祝) たかはし小児科内科医院	24-2222
27日(日) やまむら医院	45-0005

※受診される場合は、医療機関へ連絡してください。

お問い合わせは 保健福祉課(直通) ☎35-1032
 国保係 戸籍係 福祉係 保健係(ふれあいセンター内)

相良村子育て応援事業 ちやちやクラブだより

暑い日が続きます。

こまめな水分補給や着替え等の暑さ対策をして、夏を乗り切りましょう。

5月の活動では、栄養士による料理教室を行いました。

7月の活動は、うちわ作りを予定しています。

ぜひお友達を誘って、気軽においでください。

【問合せ先】
福祉係



■日時/7月16日(水) 9:30より受付
 ■場所/相良村ふれあいセンター
 ※準備の都合上、11日(金)までお知らせください。

平成26年4月から 国民年金保険料の免除 等申請期間が拡大され ました

第1被保険者で所得が少ない、失業した等の理由で国民年金保険料を納めることが難しい場合、保険料の免除を申請することができます。4月からは申請時点から2年1ヵ月前までの期間に遡って申請することができるようになります(学生納付特例も同様)。

◆ご注意

- ・免除等の申請が遅れると、万一障害を負ったり死亡した際に、障害年金や遺族年金を受け取れない場合がありますので、すみやかに申請をお願いします。
- ・申請期間に応じた前年所得を基に審査が行われますので、免除等の対象とならない場合があります。

【問合せ先】

八代年金事務所
 ☎0965-3516143

 **日本年金機構**
 Japan Pension Service

年金相談会の開催 〈7月分〉

完全予約制年金相談会を、人吉市・球磨郡で毎週3回開催。

年金の専門家 社会保険労務士があなたの疑問にお答えします。

■開催日

○人吉市役所

〈月曜日〉

7日・14日・28日

〈金曜日〉

4日・11日・18日・25日

○多良木町役場

〈水曜日〉

9日・23日

○錦町役場

〈水曜日〉

2日・16日・30日

【問合せ・予約申し込み】

国保係または八代年金事務所
 予約担当

☎0965-3516123



国民健康保険加入者のみなさんへ

◆保険証の更新のお知らせ

現在お持ちの保険証の有効期限は7月31日です。下記のとおり更新しますので、手続きをお願いします。

【手続きの方法】

- 必要なもの 現在お持ちの**保険証と印かん**
- 日時と場所 下記「保険証交付日程表」とおり
- 【その他、下記に該当する方の必要なもの】
- 学生で相良村に住所がない人は**在学証明書または学生証の写し**
- 相良村以外の施設に入所されている人は**在所証明書**

◆限度額適用・標準負担額減額認定証の更新のお知らせ

限度額適用・標準負担額減額認定証をお持ちの人は、有効期限が7月31日までですので、更新の手続きが必要です。

【手続きの方法】

- 必要なもの 現在お持ちの**認定証と印かん**
- 場所 役場国保係の窓口
- 申請受付期限 8月末日まで(更新の場合)

【問合せ先】国保係

「重度心身障害者医療受給証」継続認定及び新規申請の受付のお知らせ

現在お持ちの受給資格者証は、7月31日までの有効期限です。

下記の日程・会場にて受付しますので、手続きをお願いいたします。また、当日新規申請の受付もします。

- 該当者 「身体障害者手帳1・2級」または、「療育手帳A1・A2」もしくは、「精神障害者保健福祉手帳1級」をお持ちの方
- 必要なもの 各手帳・医療受給資格者証(みどり色)・保険証・印かん

【問合せ先】福祉係

国民健康保険証及び 重度心身障害者 医療受給者証 交付日程	期 日	時 間	会 場
	7月 28日 月	午前 9時～11時30分	柳瀬構造改善センター
		午後 1時30分～4時30分	ふれあいセンター(旧畜産研修センター)
	29日 火	午前 9時～11時30分	林業総合センター
		午後 1時30分～4時30分	川辺構造改善センター

後期高齢者医療保険 被保険者のみなさんへ

◆後期高齢者医療被保険者証(保険証)の更新のお知らせ

現在お持ちの保険証(オレンジ色)の有効期限は、7月31日までです。新しい保険証(水色)は7月中旬に郵送しますので、8月1日からは新しい保険証(水色)をお使いください。

◆後期高齢者医療限度額適用・標準負担額減額認定証の更新及び新規申請のお知らせ

■更新について

現在お持ちの「限度額適用・標準負担額減額認定証(オレンジ色)」の有効期限は、7月31日までです。所得区分に変更がない方は、新しい「限度額適用・標準負担額減額認定証(水色)」を保険証と共に郵送しますので、8月1日からご使用ください。

■新規の申請について

低所得者の方で、一つの医療機関の窓口負担が高額になる場合、「限度額適用・標準負担額減額認定証」が必要となりますので、国保係の窓口にて申請してください。なお、現役並み所得者、一般所得者の人は該当しません。

【問合せ先】国保係

里親制度説明会の 開催について

児童虐待や経済的な理由などにより、家庭で生活することができない子どもたちを保護者に代わって育てる人を「里親」といいます。

県では、新たに里親になっていただける人を募集しています。まずは「里親」について知っていただくために、『里親制度説明会』を開催します。里親に興味のある人、里親を希望されている人はぜひ御参加ください。

■日時

8月7日(木) 午後1時30分～

■場所

熊本県球磨地域振興局 大会議室

■内容

制度説明、個別相談

【問合せ先】

熊本県子ども家庭福祉課
☎096-1333-2228



特別支援教育が推進され、社会の理解も進みその対象となる児童生徒数が10年で3倍、その中で特に自閉症・情緒障害は6倍に急増しました。子どもの心に何か変化が起こっているのではないかと、子どもが安心してくつろぎ、すくすくと成長していないのではないかと心配である。『子は親の鏡』それは、皇太子殿下が愛子さまご誕生の時に朗読して話題になった子育てに関する詩（ドロシー・ロー・ノルト作）

「けなされて育つと、子どもは、人をけなすようになる」叱る前に言葉を選ぶこと。子どもの心を傷つけるようなことを言わないこと。

「とげとげした家庭で育つと、子どもは、乱暴になる」敵意や憎しみのなかで育つと、精神が不安定になります。乱暴になる子もいます。

「不安な気持ちで育てると、子どもも不安になる」安心できる環境が整っていないければ、子どもの健全な成長は望めません。

「“かわいそうな子だ”と言って育てると、子どもは、みじめな気持ちになる」励ますことは、子どもに同情することよりも、ずっと大切なことなのです。

「子どもを馬鹿にすると、引っ込みじあんな子になる」幼い子どもは、馬鹿にされると、どうしていいかわからなくなってしまいます。

「親が他人を羨んでばかりいると、子どもも人を羨むようになる」欠点も長所も素直に受け入れている親の姿から様々なことを学ぶことができます。

「叱りつけてばかりいると、子どもは“自分は悪い子なんだ”とってしまう」自分を責めたり、失敗を恐れて引っ込み思案になったりしないように、親は気をつけたいものです。

「励ましてあげれば、子どもは、自信を持つようになる」子どもの長所を見つけ出し、伸ばすことができれば、子どもは、最良の自己像を持つことができるでしょう。

「広い心で接すれば、キレる子にはならない」我慢強いとは、現実を受け入れ、現実を認めることです。ベストを尽くせば、それだけで気持ちが明るくなります。

「誉めてあげれば、子どもは、明るい子に育つ」親のことばに励まされて、自分は認められ愛されているのだ

と感じるのです。

「愛してあげれば、子どもは、自分が好きになる」愛されている子どもは、頑張り屋で親切です。自分を肯定し、愛することのできる人間に成長してゆくでしょう。

「認めてあげれば、子どもは、自分が好きになる」よいところを認めて誉められるほど、よい子になろうと頑張るようになるものです。のびのびと育ち、健全な自尊心を形成することができるのです。

「見つめてあげれば、子どもは、頑張り屋になる」見つめ、話に耳を傾ければ、子どもは、夢に向かって頑張る子に成長できるのです。

「分かち合うことを教えれば、子どもは、思いやりを学ぶ」家族は分かち合うことによって成り立っている、分かち合う喜びを知る人生を送るのです。

「親が正直であれば、子どもは、正直であることの大切さを知る」悪いことをしても、正直にそれを伝えたとのならば、その正直さを誉めてあげなくてはなりません。

「子どもに公平であれば、子どもは、正義感のある子に育つ」親が自分のために時間を作ってくれている、見てくれていると感じることです。

「やさしく、思いやりをもって育てれば、子どもは、やさしい子に育つ」夫婦が互いに敬い合い、子どもにもやさしく接していれば、子どもは自然にそれを学びます。人の気持ちを尊重し、自分の気持ちより優先させることなのです。

「守ってあげれば、子どもは、強い子に育つ」親子の絆が強い信頼で結ばれていれば、子どもの心は安定し、自信が生まれます。親は自分の味方になってくれる。子どもは親を心から信じることができるのです。“信じる”とは、信念を持つということです。信念のある人間は、自信を持って人生を歩んでゆくことができるのです。「和気あいあいとした家庭で育てば、子どもは、この世の中はいいところだと思えるようになる」子どもが初めて出会う世界は、家庭です。子どもは、家庭生活での両親の姿をとおして、価値観や生き方を学びます。むしろ親が意識していない言動から、子どもは強く影響を受けるのです。自分も頑張っているように思えるようになるのです。

血圧って何？

最高血圧、最低血圧の意味

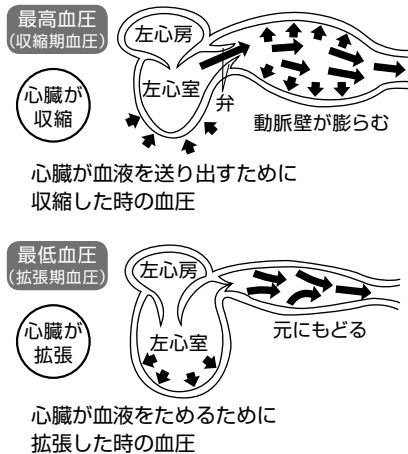

血圧とは心臓のポンプ作用によって全身の血管壁に与える圧力のこと。

[シリーズ No.2]



保健師と
管理栄養士が

健康づくりを
お手伝いします

血圧に作用する因子

- ① 寒冷時に血圧が上がり、温暖時に血圧が下がります。(末梢血管の抵抗の度合い)
- ② 高齢になるほど血圧が上がります。(血管壁の弾力性がなくなる)
- ③ アルコールは適度であれば、血圧が下がりますが、つまみは塩分の少ないものを。塩分過剰摂取によって喉が渇き、水分を多くとるので血圧が上がります。(全身の血液量が増え、心拍数の増大・血管の浮腫)
- ④ 日常の食事で、揚げ物・脂肪の多い肉・果物・砂糖を多く使ったもの等を取り過ぎると血圧が上がります。(血液の粘り度が高くなる)
- ⑤ 緊張や感情の高ぶり、ストレス等の自律神経に対する影響で血圧は変動します。(心臓のポンプ作用の変化や強弱)
- ⑥ 喫煙は血圧を上昇させます。(血管の収縮・心拍数を増加・血液中酸素量が低下する)

日常のちょっとしたことが影響して血圧が上がったり・下がったりします。肥満・運動不足・塩分の取り過ぎ・ストレス・たばこ・アルコール等により、高い血圧状態が続くことが、生活習慣病の合併症に繋がります。ふだんの血管・血液・心臓の健康状態を知る上でも特定健診は第1の手段です。

◆ 日常の血圧の状況を正確に知ることが、心臓や脳血管の病気の発症を防ぐことになりまますので、次回は「家庭での正しい血圧測定」について掲載予定です。

熱戦繰り広げられる

平成26年度 相良村民球技大会

5月11日、平成26年度相良村民球技大会が開かれました。今年はソフトボール13チーム、バレーボール8チーム、ミニバレーボール20チームが出場。昨年から行政区単位で編成が困難な行政区に限り統合チームでの参加も可能となり、バレーボール競技では、上四浦区と中四浦区の統合チームの出場がありました。各地区の代表選手は、練習の成果を発揮し、力戦奮闘！各会場では声援が飛び交い、優勝を目指して熱い戦いが繰り広げられました。

また、バレーボールの部(男子)の下四浦チームにおいては、18連覇という偉業を達成です。

●ミニバレーボールの部(女子)

優勝：中央



準優勝：下四浦 B

第3位：下四浦 A、松葉 C

●バレーボールの部(男子)

優勝：下四浦(18連覇)



準優勝：上中四浦

第3位：永江、並木野

●ソフトボールの部

優勝：新村(4連覇)



準優勝：松葉 B

第3位：松馬場、松葉 A



こんにちは、川邊です。4月から派遣職員として、相良村役場から熊本県庁に職場を移し仕事をしています。

今月号からこの紙面をお借りして、こちらでの出来事や村民の皆様にお伝えしたいことなど、不定期ではありますがお知らせしていきたいと思えます。

第1回目は、現在の職務内容についてお話しします。

私が所属しているのは、市町村財政課財政班です。課名のとおり市町村の財政部署の方との繋がりが大きい部署です。その中で、主に起債事務を担当しています。道路などをつくる際、補助金や一般財源(税金な



ミーティングの様子



川邊 俊二

平成26年度から2年間
熊本県庁に派遣

東北の地を 踏んで

瀬音 舞さんの 東北ボランティア体験記



profile

瀬音 舞さん(新村) 20歳
鹿児島大学医学部2年

きっかけバス47とは？

全国47都道府県から、東日本大震災の被害を受けた岩手県、宮城県、福島県に学生ボランティアを乗せたバスを出す東北支援プロジェクト。



私は、2014年3月5〜8日の4日間、「きっかけバス47」というプロジェクトで、東日本大震災の被害が大きかった東北3県に赴いた。

実際に東北の地を踏み、五感で感じた。私が訪れたのは、岩手県陸前高田市、宮城県南三陸町、名取市、福島県福島市。目の前には更地が広がり、道を走るのは、トラクターやダンプカー。街は生活感がなく、にぎやかな街が以前ここにあったことを想像できないほどの静けさだった。

3年たった今でも、復興は終わっていない。むしろ、復旧がやっと形になり、これから復興が始まるようにしているのだ。そんな中、現地であう人は皆温かく、「遠くからよく来てくれたね」と満面の笑みで迎えてくれた。その温かさ、笑顔の裏には何があったのだろうか。被災したからこそ私たちに伝えたいことは何だろうか。この大震災から学ばなければならぬ教訓とは何だろうか。私は、東北のために力になりたい、学生の私にできることはないだろうか、そう思い東北に赴いた。プロジェクトには鹿児島大学の学生40人が参加したが、学生が東北のためにできることは、たかが知れている。被災した人々が望んでいることは、「二度と同じことを繰り返してほしくない」ということであつた。「私たちは自

分の身に大きな災害がふりかかるとは思っていない」とも現地の人から聞いた。ハツとした。私もそうだった。東日本大震災が起ったとき、すごいことが起きた、そう思っただけだった。つまり他人事だったのだ。

津波で流されてしまった人の多くは津波が来る数分前に逃げ始めた。または、おしゃべりをしながら歩いて逃げていたと語り部さんに聞いた。ある避難所の中学校では中央階段に人がごった返し、津波が押し寄せてきた際、二階以下にいた人が流されたそうだ。この中学校には中央階段だけではなく、外階段もあった。しかし、災害に遭い切羽つまつていると、周りが見えなくなることが多い。避難所のことをよく知らなかったために落としていった命がある。

常日頃から防災について考える必要がある。家族が皆そろっていないときに地震が起つたら、どのように連絡を取るのか、どこに避難するのか、その避難所は安全なのか。津波による被害は心配ないかもしれないが、もし火災が発生したら、その避難所で大丈夫なのか。起らないだろうと思っても、先のことまで考えることが大事なのだ。防災をしっかりと考えることで命を失わずに済むかもしれない。自分の命は自分で守るしかないのだ。東北で学んだことは、防災で助か

る可能性がある」ということだ。相良村の広報に載せていただいたのは、相良村は水害が多いところなので、防災の大切さをもっと知ってほしいと思ったからだ。大事な故郷でもし災害が起きて、最小限の哀しみで済むように、私にできる相良村への一つの貢献だと考え、このような機会をいただいた。少しでも、家庭、職場、学校で防災について考えていただければと思う。



▲遺留品搜索の様子



相良村職員採用試験のお知らせ

1 試験職種及び採用予定人数

区 分	職 種	採用予定数
高等学校卒業程度	一般事務	2人程度

2 受験資格

- 昭和62年4月2日から平成9年4月1日までに生まれた者
- 次の1つに該当する者は、受験できません。
 - 日本国籍を有しない者
 - 成年被後見人又は被保佐人(準禁治産者を含む)
 - 禁錮以上の刑に処せられ、その執行の終わるまで又はその執行を受けることがなくなるまでの者
 - 相良村職員として懲戒免職の処分を受け、当該処分の日から2年を経過しない者
 - 日本国憲法の施行の日以後において、日本国憲法又はその下に成立した政府を暴力で破壊することを主張する政党その他の団体を結成し、又はこれに加入した者

3 受験手続

- 受付期間 7月28日(月)～8月15日(金)(土、日を除く) 午前8時30分～午後5時
※郵送の場合は、8月15日(金)消印有効
インターネット(電子申請)による申込みは、8月15日(金) 午後5時まで

○申込方法

役場総務課にある申込書、又は村ホームページ (<http://www.vill.sagara.lg.jp/>) から申込書をダウンロードしてお申込みください。

郵便による申込書の請求や受験申込、インターネットによる電子申請もできますので、お問い合わせください。

4 試験の概要

試験	日 時	試験会場	試験内容	合格発表
1次	9月21日(日) 午前8時30分	県立球磨商業 高等学校 (錦町西192番地)	①教養試験 ②適正試験 ※択一式による筆記試験 ③作文試験	10月中旬、受験者 に通知するほか役場 に掲示
2次	10月下旬	相良村役場	人物試験 人柄などについての個別 面接による試験	11月上旬、受験者 に通知するほか役場 に掲示

5 申込み・問合せ先

〒868-8501 熊本県球磨郡相良村大字深水2500番地1
相良村役場総務課 ☎35-0211



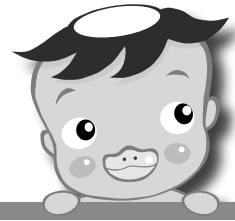

お知らせ

国営川辺川総合土地改良事業の見直しについて お知らせ・お願い

【これまでの経過】

1 国営川辺川総合土地改良事業は、球磨川北部(入吉市、錦町、あさぎり町、多良木町、相良村、山江村)の農地等を対象に、農地造成と区画整理を行い、川辺川を水源とした農業水利施設を整備するため、昭和58年度から開始しました。

国営事業については、関係者間の様々な調整の結果、平成24年1月、関係6市町村長が川辺川からの利水を断念し以降、国、県、関係市町村

等が参加する「行政連絡会議」(以下、「連絡会議」という。)で検討を重ね、平成25年8月の連絡会議で、川辺川を水源とする国営での一体的な利水計画に伴う施設整備は断念し、**①造成(面工事)を終えている国営造成農地への水手当は受益農家の要望等を聞きながら国営事業で対応し、**
②国営造成農地以外の受益地への水手当は、受益農家の要望等を聞きながら、確保できる水量などの現地状況に応じて補助事業で対応すること

を基本とし、国営事業の収束に向けて取組みを進めることを確認しました。

2 関係6市町村長から国に對して、収束に向けて必要な予算を確保するよう要請し、国は、平成26年度の予算を確保し、

①かんがい排水事業は、廃止
②農地造成事業は、計画変更(造成済農地190haは、井戸等での水手当追加などの対応)
③区画整理事業は、計画変更

(当初計画560haから50ha(造成済実績)への面積の減)

を行うために必要な調査等の作業に着手しました。

3 残念ながら、国営事業として川辺川からの安定した安価な水はお届けできなくなりましたが、このたびの連絡会議での結論について、受益農家の皆様のご理解をよろしくお願ひします。

【要望提出のお願い】

1 今後、国は、必要な調査、検討作業を進めながら、国営川辺川総合土地改良事業の見直し内容を関係農家の皆様に説明し、事業廃止と計画変更の土地改良法の手続き(受益農家の皆様の同意取得等)を行います。

2 川辺川から水田・畑に用水補給を行う国営のかんがい排水事業は廃止されますが、今後、受益農家の皆様のご要望等を踏まえ、現地状況等確保できる水量等)に応じて補助事業等を検討し、最終的には連絡会議において合意形成

を図りますので、関係農家の皆様からのご意見、ご要望をお願ひします。

3 なお、誠に勝手ながら、ご意見、ご要望は7月7日(月)までに、産業振興課までお願ひします。

■問合せ
産業振興課
☎35-1034(直通)
FAX 35-0011

■利用品目及びサービス
食料品、食事、ガソリン、ゴルフプレー代、車修理、車検、入浴料、美容、インターネットなど

■問合せ
相良村商工会事務局
☎35-0504

■販売期間
7月1日(火)～9月30日(火)

■販売額 1セット＝1万円(千円券の12枚つづり)
※購入は1人につき5セットまで。一回の使用は3セットまで

■販売先
相良村商工会、茶湯里

■使用期間
7月1日(火)～10月31日(金)
※登録取扱店で使用可能
取扱店については回覧で周知予定。

■募集期間
9月1日(月)～9月30日(火)

■問合せ
熊本県農業公社
☎096-213-1234

募集

農地の借り受け 希望者募集

農地中間管理機構は、農業経営を縮小される方などから農地を借り受け、担い手農家などに貸し出しています。

募集内容や応募方法については、県農業公社のホームページか、役場産業振興課、農業委員会、JAの窓口にご覧ください。

試験

平成26年度
第1回・第2回
消防設備士試験

■試験種類

甲種全類、乙種全類

■試験日

第1回 9月7日(日)

第2回 9月14日(日)

■願書受付期間

書面申請

7月22日(火)～31日(木)

電子申請

7月19日(土)～28日(月)

■試験地

熊本市

受験願書等は、消防試験
研究センター熊本市支部、
熊本市消防局、県下消防本
部にあります。

■問合せ

(一財)消防試験研究セン
ター熊本市支部
熊本市中央区九品寺1丁目
11-4

熊本市教育会館4階

☎096-364-5005

税務課からのお知らせ

みなさんの国民健康保険税は、保険に加入しているみんながお金(保険税)を出し合い、万一の病気やけがのときの医療費にあてられています。私たちの健康を守るため、また、国保の健全な運営のために、保険税の100%期間内納付をお願いします。

★国民健康保険税は、表の税率をもとに計算し一世帯の金額が決められます。

平成26年度国保税率表	医療分 (すべての加入者)	高齢者支援分 (すべての加入者)	介護分 (40～64歳)
所得割 (%) (加入者の所得に対して)	9.30	2.50	2.30
均等割 (円) (加入者1人あたり)	25,000	7,000	9,000
平等割 (円) (1世帯あたり)	24,000	5,300	5,500

※世帯の所得に応じて、均等割と平等割が軽減される場合があります。

【国民健康保険税の納付方法】

納付方法には、普通徴収と特別徴収の2種類があり、それぞれ納付方法が異なります。

- ・普通徴収・・・送付される納付書にて直接納付する方法(口座振替も可能です)
- ・特別徴収・・・年金から天引きされる方法

月	4月	5月	6月	7月	8月	9月	10月	11月	12月	1月	2月	3月
普徴	1期	2期		3期	4期	5期	6期	7期	8期	9期	10期	
特徴	1期		2期		3期		4期		5期		6期	

【課税限度額】

平成26年度から、地方税法施行令の改正により課税限度額が引き上げとなっています。上記の国保税率表により算出した額が課税限度額を超えた場合、この課税限度額が世帯の国保税額となります。

		医療分	高齢者支援分	介護分
課税限度額 (円)	平成25年度	510,000	140,000	120,000
	平成26年度	510,000	160,000	140,000

★非自発的失業者の方は、軽減制度がございますので、下記までお問い合わせください。

■問合せ 税務課課税係 ☎35-1031



相良村長
徳田 正臣

「目には青葉 山ほととぎす」

初がつお」この俳句は今から300年ほど前、江戸時代中期の俳人・山口素堂(やまぐちそどう)が詠んだものです。目には青葉を見て、耳には山ほととぎすの鳴き声を聞き、口では初がつおを食べる、ああ、なんと素晴らしいことか・・・と解説できると思います。

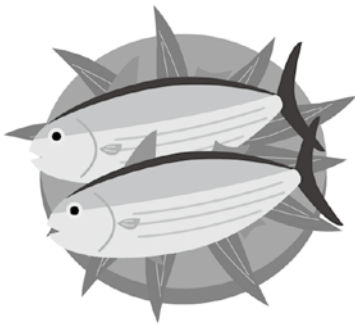

この俳句、息子・娘が幼稚園の頃、英才教育(?)のつもりでカッオを晩飯で食べながら教えたものです。気忙しい世の中に生きる私たちですが、身近なところでの小さな幸福感を感じることのできる人間でありたいものです。

☆

今年度に入って、この人吉球磨から全国ニュースが二つありました。両方とも起きてほしくなかったニュースです。一つは、鳥インフルエンザです。村民の皆様にはご心配をおかけしましたが、防疫活動においてはご理解ご協力いただいたことに感謝いたしますし、

職員地域を守る献身的な防疫活動に感激したところです。おかげで封じ込めに成功し安堵しているところですよ。

二つ目は、女子高生殺人事件です。一般的な感覚として、殺人件数は増加傾向にあると思われがち

ですが、**実際は確実に減少**してまです。戦後では、ピークが1955年の2119人、2000年には768人、2012年は383人です。増えているとの感覚は、事件が新聞やテレビによりしっかりと報道されるからだと思います。た

だ、昔は親族や面識ある人間関係で起きるケースがほとんどでしたが、今は目には見えないインターネットがきっかけになっているのが特徴と言われております。インターネットの功罪を含めた防疫教育の必要があると感じたところです。

☆

この秋、10月の25日(土)〜26日(日)にかけて相良村では「**全国村長サミット**」を開催します。村民

の元氣と相性の良くなる村としての相良村を全国に発信するためです。「**村かがやかずして国かがやかず!**」です。国が良くなれば

そのうち地方が良くなるよの発想ではいつになっても地方はよくなりません。人材も食料も空気もありとあらゆる人間が生きるため必要なものを供給している地方⇨村が先に良くなるべきということですよ。

北海道から沖縄まで村長や地域づくり関係者、学者等が集い研修を行います。基調講演は人吉球磨出身でご活躍の俳優・中原丈雄さんがされます。もちろん村民の皆様もお気軽に参加できるものです。今度は**相良村から村の素晴らしさを全国ニュースとして発信**していきますよ!

☆

植えた早苗も成長し遠くから見ると緑のじゅうたんとなっています。今夏、災害もなく豊かな実りとなることを祈ります。*殺人件数⇨他殺による死者数は人口動態統計から。(原稿6月13日)

7月の行事予定

変更になる場合もあります。

◆保健福祉関係 ●教育委員会ほか

日	月	火	水	木	金	土
★7月は国民健康保険税第3期、固定資産税第2期の納付月です。納め忘れないよう便利な口座振替のご利用を！		1	2	3	4	5
		●相良村農業委員会委員選挙告示		●ノーテレビデー・ノーゲームデー		●郡民体育祭 軟式野球 ソフトボール
6	7	8	9	10	11	12
●家庭の日 ●郡民体育祭 卓球 テニス バドミントン バレーボール 軟式野球 ソフトボール 剣道 銃剣道 ボウリング ●相良村農業委員会委員選挙投票	◆母子健康手帳交付・両親学級(受付9:00～9:20 ふれあいセンター) ●総合体育館休館日	◆6か月児育児学級(H25.11月生)(山江村会場)	●収納窓口延長(税務課)午後7時まで	◆こころの健康相談(要予約) ●ノーテレビデー・ノーゲームデー		
13	14	15	16	17	18	19
●郡民体育祭 水泳 バスケットボール 空手道 ●総合体育館休館日			◆ちゃちゃクラブ	◆3～4か月児健診(H26.3.6～4.5生)(相良村会場) ●村内小中学校終業式 ●ノーテレビデー・ノーゲームデー		
20	21	22	23	24	25	26
	●海の日	◆母子健康手帳交付・両親学級(受付9:00～9:20 ふれあいセンター) ●総合体育館休館日	◆すこやか育児相談 ●収納窓口延長(税務課)午後7時まで	◆発達相談1才半児健診(H24.10月～12月生) ●ノーテレビデー・ノーゲームデー	◆乳幼児発達相談 ◆こころの健康相談(要予約)	
27	28	29	30	31	★保育料は毎月納期限内に納めましょう！保育料の納期は毎月25日です。(25日が土・日・祝祭日の場合は、翌日になります。)	
●郡民体育祭 陸上競技 ●総合体育館休館日				●ノーテレビデー・ノーゲームデー		

☆毎週木曜日は「ノーテレビデー・ノーゲームデー」…

テレビやゲームから離れ、生み出された時間を学習や読書、家族団らんなどの時間としましょう。

九州電力からのお知らせ

■台風時の停電情報をチェック！

台風による停電時には、電話がつながりにくくなることがあります。台風等非常災害時の停電情報は下記のホームページでもご確認ください。

携帯電話版ホームページ

<http://kyuden.jp>



パソコン版ホームページ

<http://www.kyuden.co.jp>

2次元コード

■携帯メールサービス

台風による停電時には、ご登録いただいた携帯電話に停電情報をメール配信いたします。詳しくは、上記ホームページをご覧ください。



ずっと先まで、明るくしたい。

あなたの回答が、日本経済の力になる！

平成26年 経済センサス-基礎調査 平成26年 商業統計調査を一体的に実施します

- 両調査の結果は、社会経済の発展を支える基礎資料として広く利用されます。
- 調査票は平成26年6月末日までにお届けします。7月1日以降に提出をお願いします。
- ◆調査の意義・重要性をご理解いただき、ご回答をよろしく願いたします。

平成26年 7月1日(火)

**平成26年
経済センサス-基礎調査
商業統計調査**

[経済センサス 検索](#)
[商業統計調査 検索](#)
<http://e-census-syogyo.stat.go.jp/>

総務省・経済産業省・都道府県・相良村

まだ明るい午後6時にスタート



竹灯笼の明かりを見つめる

Pick Up Topics!

やさしい光に包まれて ナイトハイク

5月27日(火)、相良村総合型地域スポーツクラブ「茶れんじくクラブ」の野外活動として「ホタル観賞会とナイトハイク」が行われ、約25人が参加しました。

自然の中で体を動かし、運動不足を解消するだけでなく、ホタルを鑑賞することで自然環境に対する意識を高めることを目的としています。

川辺構造改善センターをスタートし、棚葉瀬橋で折り返すコースを2時間ほどかけて歩きました。

参加者は、ホタルの生息地で知られる上園でホタルを鑑賞し、子どもたちは、ホタルを手のひらにのせて、「きれい」とじつくりと観察していました。

上園観音では、地区住民のみなさんが作られた竹灯笼が灯され、参加者はろうそくのやさしい光を眺めて、一息ついていました。

わがやのイチバン

はらくち りお
原口 莉緒ちゃん
(並木野区)

生年月日：平成25年6月4日
お父さん：恵介さん
お母さん：紀子さん

お母さんからのメッセージ

「岨真お兄ちゃんと仲良くあそんでね！」



相良村の人口と世帯 (5月末現在)

世帯数	1,660世帯	(0)
男	2,288人	(+10)
女	2,556人	(0)
計	4,844人	(+10)

※()内は、先月末との差です。
※外国人住民を含めた集計です。



イチバンちゃん募集中!! (問合せ先) 総務課35-0211

子どもさん(赤ちゃん)のご応募をお待ちしています。お誕生日の記念にいかがですか？

【今月の表紙】

6月1日に鮎漁が解禁になりました。今年も多く釣りが客が川辺川を訪れています。今年も鮎が少なく、釣るのは至難の業とのこと。その分、釣れた時の喜びもひとしおです。



香典返し (5月分)

相良村社会福祉協議会へ

※敬称略

坂本 登(松馬場)

高橋 幸次郎(松馬場)

江嶋 幸人(中四浦)



村木/茶



村花/福寿草



村鳥/セキレイ

発行日/平成26年6月26日 編集・発行/熊本県球磨郡相良村総務課

〒868-8501 熊本県球磨郡相良村大字深水2500番地1

TEL 0966-35-0211 FAX 0966-35-0011

E-mail info@vill.sagara.lg.jp ホームページ http://www.vill.sagara.lg.jp/